

Passerelles de l'Yvette

JOURNAL CHRÉTIEN DU SECTEUR DE L'YVETTE
BURES, CHEVRY-BELLEVILLE, GIF, LES ULIS, ORSAY, SAINT-AUBIN, SACLAY, VILLIERS-LE-BÂCLE



Sommaire

- 02 Contact paroisses
Horaires de messes
- 03 Joies et peines
In memoriam
- 04 Arménie
- 05 Une énigme française
CDR
- 06 L'émergence de la vie sur Terre
- 07 Ressources du Christianisme
- 08 À découvrir, lire ou relire
Les raisins de la colère
Les Commères de Venise
- 09 JRS, intégrer les réfugiés
- 10 Charles de Foucauld
Pèlerinages
- 11 Actualités
- 12 Pharmacies de garde
Mots croisés
- 13 Sudoku
Cinéma
Recette
- 14 Documentaire, Lectures
La date de Pâques
- 15 Vieillir
- 16 La colombe
Horaires de la Semaine sainte
Être jeune, selon Mc Arthur



Éditorial

Accueillir et être accueilli !

La violence de la guerre ou des injustices économiques les a poussés jusqu'à nos frontières. Ils sont exilés. Leur présence sur notre sol interpelle notre société : elle inspire la compassion et la solidarité ou bien suscite les peurs et le rejet.

Nous sommes conscients que leur accueil est aujourd'hui un vrai défi.

L'accueil des migrants concerne tous les échelons de notre société. Il implique de mettre en œuvre avec humanité le cadre qui organise le séjour des étrangers. La tâche est exigeante : assurer un accueil digne, traiter avec célérité et justice les demandes d'asile, stabiliser et sécuriser le droit au séjour, protéger les plus vulnérables (mineurs non accompagnés, femmes seules, malades), respecter le droit de vivre en famille. Autant de mesures qui sont la condition d'une intégration réussie, quel que soit le temps que

durera cette cohabitation.

Assurer la sécurité des citoyens n'est pas incompatible avec l'indispensable accueil de ceux qui arrivent. Ils ont droit à se loger, se soigner, apprendre notre langue, se former. Leur refuser ces droits serait nous priver de leur participation à la vie de notre société. Pour que cette osmose puisse bien se faire il est important que l'accueilli souhaite participer en toute honnêteté à cette intégration, ce qui lui demande un très gros effort d'acceptation de notre mode de vie, de la même façon que l'accueillant cherche à aider l'accueilli dans cette démarche.

Les mobilisations de solidarité prouvent que de nombreux citoyens sont sensibles au sort de ces migrants. Mais beaucoup d'autres se sentent désarmés ou craintifs, et une minorité agissante prône le repli et le rejet. Devrait entrer en jeu l'attachement aux valeurs de l'hospitalité.

L'hospitalité perçue comme

un échange implique un enrichissement réciproque et permanent. La reconnaissance mutuelle créatrice d'une relation par laquelle l'accueillant et l'accueilli se métamorphosent, se trouvent en altérité, et tissent un lien authentique. Autrement dit, l'accueil est créateur ; il crée un lien, un rapport nouveau ; bref, l'accueil, il est de l'ordre de la créativité sociale.

Et dans le contexte international que nous vivons actuellement, la guerre est en Europe, l'Ukraine est envahie poussant des millions de personnes innocentes sur les routes de l'exode, les États mettent en œuvre des solutions d'aide et d'hébergement, et chacun de nous comment souhaitons-nous apporter notre quote-part et notre soutien ?

Sommes-nous prêts à accepter et à apporter cet accueil à l'étranger, à notre frère humain ?

Patrick Louvart de Pontlevoye

 **Ets SO.PE.VA**
 Votre partenaire depuis 1972

**Peinture - Parquets
 Ravalement
 Revêtements sols et murs**

01 69 07 41 09 - 06 42 34 62 05
 61, rte de Chartres - 91440 Bures-sur-Yvette franck.sopeva@orange.fr

**CENTRE DE FORMATION ET DE SOUTIEN SCOLAIRE
 PEDAGOGIE PLUS DOM**
 Site: www.pedagogieplus-dom.fr

COURS PARTICULIERS ET STAGES VACANCES SCOLAIRES
 Primaire - Collège - Lycée - Supérieur

MATHS - PHYSIQUE - FRANÇAIS - ANGLAIS - SVT - SNT ...

01 64 46 71 51 - 07 60 21 52 56
 10, place de Chevry - 91190 Gif sur Yvette - pedagogieplusdom@outlook.fr

 **POMPES FUNÈBRES
 DE FRANCE**

3 rue Charles de Gaulle
 91400 Orsay

24H/24 **Tél. 01.64.48.48.66**
 7j/7 orsay@pfdefrance.com

ORGANISATION D'OBSÈQUES
 CONTRAT PRÉVOYANCE
 MONUMENTS ET ARTICLES FUNÉRAIRES
 ENTRETIEN ET FLEURISSEMENT

**Dans la cour St Jean
 Boutique - Atelier - Galerie**

1 cour de l'image St Jean - Gif/Yvette
 Mardi à samedi : 10h30-12h30/15h-19h
 01 60 10 90 25 www.danslacourstjean.com

Art & végétal
 Thé bio vrac tisanes bio

 **PORTAGE DE REPAS À DOMICILE**
**LA NOUVELLE SOLUTION
 POUR VOUS ET VOS PROCHES**
WWW.LES-MENUS-SERVICES.COM

LA CONFIANCE À VOTRE TABLE

Cartes et tarifs disponibles
 sur simple demande au
09 82 31 91 01

OFFRE DECOUVERTE

- Vos repas 7j/7 ou seulement les jours que vous choisissez
- Composez vous-même votre repas parmi un large choix
- Les conseils d'un(e) diététicien(ne) pour un suivi personnalisé avec ou sans régime

**Le monde entier est sans abri
 si nous ne parvenons pas
 à vivre chez nous avec les autres**

Jens Christin Grøndahl

Secteur pastoral de l'Yvette

9 avenue du Maréchal-Foch, 91400 Orsay
 mardi et mercredi de 8 h 30 à 12 h et jeudi de 8 h 30 à 12 h,
 et de 13 h 30 à 17 h en période scolaire.

☎ 01 69 28 89 57

secretariat.secteur@secteurpastoraldelyvette.fr
<https://secteurpastoraldelyvette.fr>
 pour les horaires des offices de l'Église catholique
 en semaine et pendant les vacances scolaires,
 appelez les paroisses.

À la Clarté-Dieu du lundi au samedi
 messe à 12 h (petite chapelle).

Bures	01 69 07 57 40
Chevry	01 60 12 43 71
Gif, Villiers, St-Aubin	01 69 07 51 76
Les Ulis	01 69 07 05 68
Orsay	01 69 28 86 68
Saclay	01 69 41 72 30

Culte de l'Église protestante unie de France

le dimanche à 10 h 45 à Palaiseau, Temple, 33 avenue Wilson
 ☎ 01 69 20 26 42

le dimanche à 10 h 30 à Massy, église Saint-Marc,
 place Antoine de Saint-Exupéry ☎ 01 69 20 31 06

Culte de l'Église baptiste le dimanche à 10 h en salle Calvin
 Centre Saint-Paul à Chevry

Culte de l'Église anglicane le dimanche à 17 h 30
 église Saint-Paul à Chevry

**Horaires des messes du Secteur pastoral
 Avril - Mai 2022**

Samedi 18 h : Bures (Maison Saint-Joseph), Orsay, Les Ulis,
 Villiers-le-Bâcle¹, Chevry

Dimanche

8 h 30	Montjay
9 h 45	Courcelles ¹ , Orsay, Les Ulis
11 h	La Clarté-Dieu
11h15	Bures (église d'Orsay), Chevry, Gif, Saclay
18h	Courcelles ² , Gif ³ , Gometz-la-Ville ⁴
19h	Lozère

¹ uniquement en période scolaire

² 1^{er} dimanche du mois messe des jeunes

³ sauf 1^{er} dimanche du mois

⁴ 2^e et 4^e dimanche du mois

Service évangélique des malades

Maison de retraite les coteaux de l'Yvette, 1 rue de la Guyonnerie
 à Bures, 21 avril et 12 mai à 15 h

Résidence des Chênes Verts (Chevry-Belleville), 26 avril et 24
 mai à 15 h

Ehpad Simone Veil des Ulis le 3^e vendredi du mois à 15 h

Avertissement

Nombre d'informations publiées dans ce numéro peuvent
 être remises en cause par la pandémie et les décisions prises
 pour l'enrayer au moment de l'événement, inconnues au moment
 de la sortie de l'imprimerie.

**Les horaires de messes, des conférences ou
 autres manifestations doivent être vérifiés auprès des
 organisateurs.**

Pensez à prendre contact avec eux.

Joies et peines

Ont reçu le sacrement du baptême :

Bures : Elliott Chareton de Cecco, Florian Moindrot, Eléonor Lauwick

Chevry : Raphaël Djemaa-Billaud, Arthur Dupont Nivet

Gif : Raphaël Rolland, Vicky Prostack, Robin Merienne, Mayeul de Javel, Amélie Martin
Raphaël Djemaa-Billaud, Arthur Dupont Nivet

Les Ulis : Maël et Sascha Kouamé (Sascha avait été oublié sur le n° 102 !)

Villiers-le-Bâcle : Louis Bassereau

Se sont donné le sacrement de mariage :

Gif : Adrien Rahou et Marion Le Bellego

Sont retournés à la maison du Père :

Bures : Charles-Marcel Tonnot

Chevry : Noëlle Moreau (77 ans), René Bégu (81 ans), Bruno Sriex (81 ans.).

Gif : Micheline Coute (93 ans), Andrée Cadaze (95 ans), Roberte Lequeux (88 ans), Lila Kandaroun (74 ans), Dominique Lalanne (78 ans), Claude Bouvrain (85 ans), Paolo Bennardo (78 ans), Georges Peynet (84 ans), Henri Chabut (84 ans), Jeannine Garnier (95 ans), Martine Canal (77 ans), Madeleine Vanhoollandt (86 ans), Christo Tchoreloff (95 ans), Patrick Petit (68 ans).

Les Ulis : Célia Désir (94 ans), Françoise Planté (75 ans), Yves Pichon (84 ans), Robert Connan (87 ans), Claude Faullé (80 ans), Jean Marie Gejalou (78 ans).

Orsay : Antonio Aparicio Da Costa (75 ans), Gilles De Angelis (80 ans), Aimée Le Beherec (91 ans), Véronique Cheveaugeon (72 ans), André Debladis (94 ans), Jacques Brun (87 ans), Pascal Klein (64 ans), Jocelyne Wattier (73 ans), Gérard Desticourt (67 ans), Jocelyne Bénard (56 ans), Jean-

Pierre Alalinarde (81 ans), Simone Daucé (96 ans), Jérôme Boubée (47 ans), Louis Bocquenet (88 ans), Marie-Christine Radiguet (71 ans), Francine Fillon (90 ans), Jeannine Bocquenet (85 ans).

Saclay : Christiana Vashen (67ans), Jacques Peyres (86 ans) (la Martinière).

Villiers-le-Bâcle : Hien Nguyen Van (108 ans), Janine Kocet (75 ans).

Ont reçu le sacrement de Confirmation :

Chevry : Baptiste et Nathan de Lavenere, Lison Fontvieille, Nora Kingolo, Héloïse Le Troadec, Clément Parot, Joris Riandee.

Gif : Sixtine Dujardin, Hugo Rodriguez, Élise Van der Rest.

Les Ulis : Bill François Abouzi, Clarisse Brousse, Léane Do Nascimento Conceicao, Maxime Figula, Amelia Eva Ferreira de Carvalho, Fabiana Beatriz Ferreira Pacheco, Woutrale Gomes, Inês Goncalves, Aurélie-Mauricette Kenmegne Tembiwe, Fabila Laury, Eloane Anaïs Mebenga Nnana, Anne-Marie Mendy, Maryline Nkamwa, Divine Ndong, Aurélie Pereira, Yannis Pagnon, Emma Périn, Jean-Baptiste Tuttle.

Orsay/Bures : Gratia Amouzou, Raphaël de Bourmont, Thomas Durlot, Margot Lesage, Pierre Lodéon, Élise Mathieu.



In memoriam Nicolas Roger

1952-2022



C'est avec tristesse que nous avons appris le décès de Nicolas Roger, titulaire de l'orgue de la paroisse d'Orsay de 1985 à 1998.

Né à Paris en 1952, Nicolas Roger a fait des

études d'Écriture à Paris avec Jacqueline Letien et Pierre Lantier. Pour l'orgue, il obtient un 1^{er} prix à l'unanimité au conservatoire national de région d'Angers.

Il devient professeur d'orgue au conservatoire de la Vallée de Chevreuse au départ d'André Isoir.

Ses compétences en facture d'orgue, sa connaissance des facteurs d'orgue français, ses contacts au ministère de la culture lui permettent de prendre une part active à la restauration de l'orgue de l'église St-Martin St-Laurent à Orsay dont il devient titulaire.

Musicien chevronné, il avait le sens de la liturgie. En 1988 il a enregistré sur l'orgue de l'église d'Orsay un CD proposant des œuvres de J.S. Bach. Ce disque est disponible auprès de l'Association des Amis de l'Orgue d'Orsay.

En 1990, il épouse Marie José Rosas.

De 1998 à 2010, à Fatima, il assure l'accompagnement des célébrations du sanctuaire, ainsi que la formations d'autres organistes. Pendant toute cette période, il donne de nombreux concerts.

En 2010, il supervise la restauration de l'orgue ibérique du monastère d'Arouca qu'il fait connaître au niveau national et international.

Il y a trois ans, atteint de la maladie de Parkinson, il doit abandonner la musique. Il s'est éteint brutalement le 22 février dans sa soixante-neuvième année.

Annick Bieber

Passerelles de l'Yvette

Journal chrétien

du Secteur pastoral de l'Yvette

Périodique édité par l'association

« Les amis du journal
du secteur de l'Yvette »

9 av. du Maréchal-Foch
91400 Orsay

Directeur de la publication :

Patrick Louvart de Pontlevoye

Rédacteur en chef :

Colette Farges

coletjeanfarges@free.fr

Distribution* :

Bures : Florence Detelder

fdetelder@bbox.fr

Les Ulis : à pourvoir

Orsay : Luc Beaupère

06 89 66 66 56

Gif : Claire Nicolas

claire.nicolas91190@gmail.com

Gif-Chevry : Anne Labous

06 67 93 29 23

Villiers-le Bâcle - Saint-Aubin :

J.-P. Parisot

jean-pierre.parisot@wanadoo.fr

*Si votre immeuble est sous digicode et que vous acceptez d'y distribuer *Passerelles de l'Yvette*, merci de prendre contact avec le responsable de votre commune.

Don de soutien :

Normal : 22 € - Envoi postal : 28 €

Régie publicitaire :

BAYARD Service Régie

18 rue Barbès, 92128 MONTROUGE CEDEX

01 74 31 74 10 - Fax 01 74 31 74 40

Courriel : studio-idf@bayard-service.com

Impression :

Imprimerie Chauveau-Indica,

7 avenue Gustave Eiffel

28630 GELLAINVILLE

02 37 88 18 81

Dépôt légal : Avril 2022

Tirage : 20 600 ex

N° ISSN : 2111-9554

Photo de couverture : champ de

blé à Saclay (91) (photo Claire

Nicolas)

Date limite d'envoi des articles pour le n°104 : le 20 avril 2022.

Cuisines VALIER

AGENCEUR - CRÉATEUR

Ancien élève de l'école Boule

Cuisines équipées

Revendeur LEICHT - NEFF - GAGGENAU - MIELE

Magasin - Exposition : 162, route de Chartres - F 91440 Bures-sur-Yvette

Tél. 01 69 07 57 70 - 06 08 61 81 00

nicolas.valier@wanadoo.fr - www.cuisines-valier.com



LABORATOIRE DE L'AUDITION

Surdité Orsay

Appareillage auditif de l'adulte et de l'enfant

V. SCHMID-JAMAUX

Appareillage sur ordonnances médicales

Essai gratuit d'aides auditives

Réparation toutes marques - piles

01 69 28 18 17

23, rue de Paris

91400 ORSAY

MENUISERIE ROUET

- Fabrication sur mesure - Agencement int. et ext. - Dressing sur mesure
- Parquet (Label Ange bleu) - Fenêtres - Cuisines
- Restauration de meubles



5 bis rue des Réservoirs - 91440 BURES SUR YVETTE

06 08 83 23 45 - 01 69 07 58 85 - www.menuiserie-essonne-rouet.fr

L'Arménie d'hier et d'aujourd'hui

C'est pour honorer la mémoire de ses ancêtres arméniens, plus particulièrement de ses parents Jean et Rosa orphelins après le génocide de 1915 que Paulette Houbouyan-Coutant a fait des recherches sur l'histoire de l'Arménie et les a reliées à son histoire familiale. Elle a soutenu une thèse en Histoire et a créé une association pour promouvoir la culture et les échanges franco-arméniens. Invitée par les Vendredis de Gif le 14 janvier 2022, elle dédie sa conférence aux jeunes Arméniens morts au combat dans le Haut-Karabagh à l'automne 2020. Sa conférence sera suivie de témoignages poignants de plusieurs membres de l'association qui nous apporteront des précisions sur leur engagement auprès des jeunes Arméniens avides d'apprendre le français.

L'Arménie d'hier, les fondements de l'identité arménienne

L'Arménie d'hier, du IX^e siècle avant Jésus-Christ au début du XX^e siècle, c'est l'Arménie historique, située à l'est de la Turquie, en Anatolie orientale. Au I^{er} siècle av J-C, le royaume de Tigrane le Grand s'étendait sur un vaste territoire de la mer Caspienne à la mer Méditerranée et jusqu'à la Cilicie. Au début du IV^e siècle, l'Arménie devient la première nation à adopter le christianisme comme religion d'État. Un siècle plus tard Mesrop Machtots, moine, théologien, invente l'alphabet arménien de 36 lettres. Christianisme apostolique et langue bénéficiant d'un alphabet unique deviennent les fondements d'une identité arménienne qui a perduré au cours des siècles, malgré les vicissitudes politiques. La francophilie de l'Arménie est née avec les croisades, les Francs trouvant en Cilicie un relais chrétien sur leurs routes vers Jérusalem. Il est intéressant de noter que le dernier roi d'Arménie, Léon VI Lusignan, d'origine poitevine, meurt à Paris en 1393. Dès le milieu du XIX^e siècle, les missions catholiques françaises (Jésuites, Capucins, Dominicains...) sont présentes sur le plateau arménien. À la veille de la Première Guerre Mondiale, on compte environ 2 millions d'Arméniens dans l'Empire ottoman, cinq cent mille dans l'Empire russe et trois cent

mille dans l'Empire perse.



Le destin tragique des familles arméniennes, le génocide de 1915

Au début du XX^e siècle la famille Houbouyan, les grands-parents paternels de Paulette, leurs cinq garçons et leur fille Rose vivent à Angora, une petite ville d'environ trente mille habitants en 1920 (elle deviendra la capitale de la Turquie en 1923 sous le nom d'Ankara). L'aîné de la fratrie, Joseph, devient un parfait francophone, ce qui lui permettra plus tard de trouver un emploi au Consulat de France à Constantinople. Lorsque la Première Guerre éclate en 1914, les Arméniens sont inquiétés du fait de la politique nationaliste des Jeunes-Turcs. Tout le quartier chrétien d'Angora dont le collège Saint-Clément est incendié en 1915. Les biens des Arméniens sont confisqués, ils sont assassinés ou déportés. Jean devient orphelin à 5 ans, placé dans un orphelinat allemand à Angora, puis dans un orphelinat arménien à Constantinople. Au cours de ses recherches, Paulette retrouve une photo de classe de 1923 avec son père Jean à l'école Saint-Jean-Baptiste des Frères des écoles chrétiennes de Constantinople. La même année, le traité de Lausanne (en contradiction avec le traité de Sèvres de 1920) ruine les espoirs des Arméniens de retrouver leurs terres et notamment la région du Mont Ararat, un symbole fort ; Jean et Rose doivent quitter la Turquie munis d'un passeport où il est mentionné « Retour interdit ». Jean sera tailleur, mais ses quatre enfants feront des études supérieures en France.

1,5 millions d'Arméniens disparaissent de l'Empire ottoman ; soixante-dix mille sont toujours en Turquie, mais 3 millions sont

en Arménie caucasienne (moins de 30 000 km² soit 10 % de l'Arménie historique). La dispersion des Arméniens dans le monde donne naissance à la grande diaspora, particulièrement importante aux États-Unis, en France, en Argentine, au Liban, au Canada, en Iran.

L'Arménie d'aujourd'hui, sa francophilie et francophonie

République intégrée dans l'Union Soviétique, l'Arménie s'ouvre au monde extérieur à partir du terrible séisme de 1988 où de nombreux Français apportent leur secours et découvrent un pays particulièrement attachant. En 1992, un an après l'indépendance de l'Arménie, la France est la première nation à ouvrir une ambassade à Erevan et à envoyer de nombreux coopérants. Émue par le séisme de 1988, Paulette Coutant crée, avec des collègues du collège Juliette Adam de Gif, l'association Amitié et Échanges Franco-Arméniens, soutenant la francophonie dans ce pays. Elle profite de sa fonction de professeur d'Histoire-Géographie pour nouer des liens étroits avec l'école française de Gumri (deuxième plus grande ville après la capitale Erevan). Avec les lycéens de la Vallée de Chevreuse et leurs professeurs, elle monte une très belle exposition sur l'histoire de l'Arménie. Elle entreprend avec des membres de l'association plusieurs missions d'aide et de soutien au Tavouch, province du Nord-Est de l'Arménie.

L'Arménie est un pays pauvre car il n'a pas de ressources naturelles comme son voisin l'Azerbaïdjan doté de pétrole et de gaz. Par contre il possède une grande richesse architecturale (cf photo du monastère de Makaravank au Tavouch). Les Arméniens, avides de culture, d'éducation, de promotion sociale, sont entrepreneurs. Francophiles, nombreux sont francophones. Bien qu'indépendante vis-à-vis de la Russie, l'Arménie demeure sous influence russe, étant prise en tenailles entre ses voisins turcs et azerbaïdjanais, comme nous le rappellent les conflits meurtriers dans le Haut-Karabagh.

Jacques Augé



Ferme du Breuil

Ouvert tous les jours
de 9h30 à 19h

84 Route de Rambouillet
78460 Chevreuse
01 30 52 28 32

www.jardinerie-chevreuse.fr



SENSATION AUDITIVE

Bilan auditif et devis gratuits*

Essais gratuits**

Votre audioprothésiste **Sensation Auditive** propose aux personnes à mobilité réduite, des adaptations de solution auditive à domicile.

* Bilan à but non médical, ** Sur prescription médicale

20, rue Alphonse Pécard - 91190 GIF SUR YVETTE - 01 69 32 09 70

Une énigme française

Pourquoi les trois quarts des juifs en France n'ont pas été déportés

Jacques Semelin, historien, directeur de recherche émérite au CNRS et professeur à Sciences Po, a fait en mars 2016 une conférence dans le cadre des vendredis de Gif sur le thème : « Comment 75 % des juifs en France ont échappé à la mort ? » «.En janvier, il a publié un nouveau livre : Une énigme française. Pourquoi les trois-quarts des juifs n'ont pas été déportés ? » avec Laurent Larcher, journaliste à La Croix (Albin Michel 2022). Il y raconte les développements de cette longue recherche initiée en 2008 à la demande de Simone Veil. Ses résultats résonnent fortement avec le contexte actuel.

Durant l'Occupation nazie, si beaucoup de juifs n'ont pas été déportés, ce n'est pas grâce à Vichy, mais en dépit de Vichy. Pourquoi une telle proportion de juifs (75 %), et en particulier de juifs français (85 %), ont-ils pu survivre en France ? C'est la société française qui a sauvé les juifs, fait reconnu par l'historien très rigoureux qu'est Serge Klarsfeld.

Pour faire court, j'évoquerai les exemples du Danemark et de la France : les cas les plus représentatifs de la collaboration d'État. Dès 1940, le gouvernement danois, pourtant proche de l'occupant, déclare que Berlin ne peut toucher aux juifs, faisant valoir que ceux-ci font partie intégrante de la communauté nationale. Copenhague s'en tiendra à cette position qui rendra possible le sauvetage des juifs de ce pays. Pétain, tout au contraire, publie, en 1940 puis en 1941, un premier puis un second statut des juifs, qui les met au ban de la société : il en dénature plusieurs milliers et rend légal l'internement des juifs étrangers dans des camps. Tout est à l'avenant jusqu'à ce que, par étapes successives, le régime en vienne à arrêter des juifs français pour les livrer aux nazis.

Il est vrai que Vichy a d'abord visé en priorité les juifs étrangers, comme l'atteste la tragédie du Vél' d'Hiv. De concert avec l'occupant, les policiers français ont pour mission d'en arrêter au moins 27 000, mais ils en capturent exactement 12 884. Ce sont bien entendu 12 884 de trop, mais que s'est-il passé ? Paris a connu un mouvement de solidarité spontanée envers ces juifs, pour l'essentiel étrangers, grâce à des fuites en provenance de la préfecture de police. Des milliers d'entre eux ont réussi à échapper

aux mailles du filet avec la complicité d'une population choquée qu'on arrête femmes, enfants et personnes âgées. Cette aide est d'autant plus remarquable que la population était traversée par des préjugés xénophobes.

Ce soutien aux juifs étrangers s'exprime à nouveau en zone libre quelques semaines plus tard quand plusieurs hauts prélats catholiques élèvent des protestations, dont la plus connue est celle de l'archevêque de Toulouse, Jules Saliège. Le 23 août 1942, les églises de ce diocèse résonnent de son cri : « Les juifs sont des hommes, les juifs sont des femmes, les étrangers sont des hommes, les étrangères sont des femmes. Tout n'est pas permis contre eux. » Le général de Gaulle en a d'ailleurs vu l'importance historique puisqu'il a fait Mgr Saliège compagnon de la Libération, le 7 août 1945, au motif qu'il « s'est opposé à l'ennemi en le dénonçant du haut de la chaire et dans ses lettres pastorales ».

Car, en réalité, cette vision de Vichy, revisitée par certains aujourd'hui, est sans base historique et construite pour justifier les propos sur le « trop grand nombre d'étrangers » dans notre pays.

Cette rhétorique identitaire, je la connais par cœur : elle est celle de la désignation d'un autre en trop qu'il s'agit de combattre et d'éradiquer, d'un « eux » malfaisant qui ne serait pas comme « nous », parce qu'il n'est pas de la même religion, de la même origine, etc. Un autre en trop qui aurait tendance à proliférer, qui ne respecterait pas nos coutumes et qui violerait nos femmes.

Cette rhétorique est celle de « l'entrepreneur identitaire » qui, jouant sur la peur d'un « autre » menaçant, en appelle à un sursaut du « nous » – ici les « Français blancs » contre « eux », ces étrangers basanés. J'ai vu poindre des discours analogues en ex-Yougoslavie chez les Serbes nationalistes contre les Musulmans de Bosnie, perçus comme alliés de la colonisation turque. Je l'ai vue aussi au Rwanda à travers les discours d'idéologues hutus, qui dénonçaient la supposée suprématie des Tutsis venus coloniser le pays. Je l'ai encore identifiée dans d'autres conflits, à travers le monde, qui ont pu conduire au massacre voire au génocide.

Car cette focalisation de l'attention sur un groupe défini comme ennemi permet de surmonter leur peur : désormais, ils savent qui haïr. En cela, est mis en péril le futur de la

France. L'histoire montre, en effet, que cette confrontation identitaire entre un « eux » et un « nous » peut entraîner un pays à la guerre civile et au massacre.

Jacques Semelin

Jacques Semelin
avec Laurent Larcher

UNE ÉNIGME FRANÇAISE

Pourquoi les trois quarts des Juifs en France n'ont pas été déportés



Albin Michel

Centre de documentation religieuse

9 avenue du Maréchal Foch, 91400 Orsay
Le centre est à la disposition des adultes et des enfants. Une équipe accueille et renseigne toute personne à la recherche d'informations dans les domaines de la catéchèse, de la liturgie, de la théologie. De nombreux livres, revues, documents sont mis à votre disposition gratuitement. Habituellement ouvert du mardi au samedi de 10 h à midi, en période scolaire. Possibilité de RV au ☎ 01 69 28 86 68

CREAFLOP PAYSAGES
Création et entretien d'espaces verts (int. et ext.)
Arrosages automatiques, éclairages,
Petits jardins, terrasses, balcons, murs végétalisés
132, route de Chartres - 91440 Bures-sur-Yvette
© 01 69 07 11 35 - Fax 01 69 28 93 67
creaflor.paysages@wanadoo.fr

Hubert KLOECKNER

COURS SECONDAIRE D'ORSAY

ÉCOLE - COLLÈGE - LYCÉE PRIVÉS CATHOLIQUES

Sous contrat d'association

Chefs d'établissement :

Collège - Lycée : Madame Claire AUTIN

Ecole : Madame Valérie GUIBOUT

Pédagogie personnalisée et communautaire Pierre Faure dans toutes les classes maternelles et élémentaires. Dispositifs ULIS Ecole et ULIS Collège

Baccalauréat général

11, rue Courtabœuf - 91400 ORSAY - Tél. : 01 69 28 43 72

Site : csorsay.fr

L'émergence de la vie sur Terre : l'apport de la planétologie

Comment la vie a-t-elle émergé sur Terre ? Existe-t-elle ailleurs dans l'univers ?

Ces questions ont alimenté depuis toujours des discussions philosophiques et religieuses. Si les études des roches les plus anciennes sur Terre ont montré que la vie a émergé il y a plus de 3,5 Ga (1 Ga = 1 milliard d'années), l'environnement de l'apparition de la vie fait toujours débat : Était-ce la mare d'eau chaude à la surface d'un continent mentionnée par Darwin ou bien des sources hydrothermales des fonds océaniques. Ces deux environnements, qui présentent chacun des avantages et des inconvénients quant à leur habitabilité, ont existé sur d'autres objets du système solaire stimulant leur exploration : Mars d'un côté et les satellites glacés de Jupiter et de Saturne de l'autre.

La présence d'eau à la surface de Mars il y a plus de 4 Ga est démontrée par les nombreuses missions spatiales qui ont étudié cette planète depuis trente ans. L'eau, phase liquide de la molécule H₂O, ne peut être présente actuellement à sa surface du fait de la faible pression atmosphérique et donc de la très faible humidité : les variations de température journalières et saisonnières transforment la vapeur en glace et réciproquement. Par contre, il y a plus de 3 Ga, la présence de lits de rivières, de deltas, et autres dépôts sédimentaires fluviaux montrent que l'eau était bien présente. Les conditions sur Mars à cette époque semblent donc très similaires aux conditions sur Terre quand la vie a émergé. Les premiers organismes vivants terrestres étaient des organismes unicellulaires microscopiques. Détecter leur présence nécessite des instruments de grande précision qu'il n'est pas possible d'envoyer sur Mars. D'où le projet de retour d'échantillons d'un environnement martien ressemblant à cette mare d'eau de Darwin sur Terre. Ce programme international a pour première étape la collecte d'échantillons par le rover NASA Perseverance, arrivé sur Mars le 18 février 2021. Le choix du site d'atterrissage, le cratère d'impact Jezero où des rivières se sont déversées, est dicté par la recherche d'un environnement où l'eau a été présente pendant une période suffisamment importante pour que la vie ait pu émerger. Les études morphologiques et géologiques de ce cratère (e.g. Mangold et al., *Astrobiology*,

2020) montrent que l'activité fluviale, avec formation de deltas existait entre 3,6 et 3,2 Ga et que l'eau a été stockée dans ce cratère d'impact. La vie a-t-elle émergé à cette période dans ce cratère ? Les deltas contiennent-ils des sédiments de roches érodées en amont qui contiendraient des biosignatures, signes de vie qui aurait existé plus tôt ? L'eau n'est pas le seul ingrédient nécessaire pour rendre un environnement habitable. Il faut des molécules organiques, des éléments chimiques, et de l'énergie chimique. Les analyses par les instruments du rover Perseverance permettront de déterminer l'habitabilité du cratère Jezero ainsi que le potentiel en biosignatures des sédiments deltaïques. Les analyses des échantillons ramenés sur Terre au début des années 2030 permettront de détecter, ou non, la présence de biosignatures. L'étude des roches sédimentaires de Mars pourrait ainsi nous aider à comprendre l'environnement qui aurait permis l'émergence de la vie sur Terre, en plus de nous révéler l'existence d'une vie extraterrestre passée.

Certains satellites glacés de Jupiter et de Saturne ont un environnement ressemblant au fond des océans terrestres où la vie se développe autour de sources hydrothermales. La présence de sources hydrothermales n'a été démontrée pour aucun d'entre eux. Cependant, la mission Galiléo dans l'environnement de Jupiter à la fin des années 1990 et la mission Cassini dans l'environnement de Saturne entre 2004 et 2017 ont montré que sous une cryosphère de plusieurs kilomètres (voir dizaines de kilomètres) d'épaisseur, des océans étaient présents à l'intérieur d'Europe et Ganymède, satellites de Jupiter, et de Titan et d'Encelade, satellites de Saturne. Encelade, petit satellite d'environ 500 km de diamètre, est d'autant plus fascinant que des geysers expulsent des 'gouttes' d'océan à plusieurs centaines de kilomètres d'altitude. Ce satellite est soumis à des forces de marée qui génèrent une énergie suffisante pour maintenir des températures élevées, au dessus du point de fusion de la glace, en son intérieur. Les données suggèrent l'existence d'un

noyau rocheux et donc la présence d'une interface eau/roche avec des conditions de température et de pression similaires à celles des fonds océaniques terrestres. Les 'gouttes' océaniques ont pu être analysées par les instruments de la mission Cassini, révélant la présence de dihydrogène (H₂), de méthane (CH₄), de nanoparticules de silice (SiO₂), et de molécules organiques lourdes. Un résultat surprenant est que les abondances en dihydrogène et méthane sont mieux expliquées par un processus biotique que par des processus abiotiques actuellement connus (Affholder et al., *Nature Astronomy*, 2021). Mais dans l'attente de futures missions qui permettront soit de ramener des échantillons de l'océan d'Encelade sur Terre, soit d'analyser in situ avec une grande précision les molécules organiques éjectées de l'océan, la prudence est de mise. Europe, le second satellite galiléen, est lui aussi un satellite soumis à des forces de marée importantes où l'océan serait en contact avec un noyau rocheux. Les missions JUICE de l'ESA (European Space Agency) et Europa Clipper de la NASA seront lancées en 2023 et 2024 pour estimer son potentiel d'habitabilité. Le tableau ne serait complet sans mentionner Titan, le plus gros satellite de Saturne, et le seul satellite du système solaire à avoir une atmosphère dense. Son océan a été en contact avec un noyau de roches. Son habitabilité potentielle sera étudiée par la mission NASA Dragonfly. Que la vie se soit développée dans des environnements similaires au fond des océans terrestres à l'intérieur d'Europe, Encelade ou Titan est une question qui dicte les objectifs scientifiques de plusieurs missions à venir. Comme dans le cas de Mars, la découverte, ou non, de la vie dans ces environnements nous éclairera sur l'origine de la vie terrestre.

Christophe Sotin
Professeur à Nantes Université

ABBAYE SAINT-LOUIS DU TEMPLE
Librairie religieuse Siloë
Magasin produits monastiques
Ateliers de reliure - Bibliothèque de prêt
Accueil : groupes jeunes et adultes, retraites individuelles - séjours personnes âgées autonomes
Musées (visites sur rendez-vous) - Souvenirs de Louis XVI et des Condé

91 VAUHALLAN
LIMON - 91430 VAUHALLAN - Tél. 01 69 85 21 00
site : www.abbaye-limon-vaughallan.com
site reliure : aulivreinacheve.com
email : librairie + mag : magasin@limon91.com

**CARRELAGE - DALLAGE
PIERRES - PAVAGES**
D988 Giratoire Saint Nicolas - 91940 GOMETZ-LE-CHATEL
01 60 12 22 63

**MATERIAUX DE CONSTRUCTION
COUVERTURE - CHARPENTE**
26, rue de la Guyonnerie - 91440 BURES-SUR-YVETTE
01 69 07 47 57

l'aide à domicile
ADHAP
BESOIN D'AIDE À DOMICILE ?
ADHAP organise tout dans les 48h !

Accompagnement
Travaux ménagers
Aide à l'hygiène
Aide aux repas
Aide à la mobilisation
Assistance administrative

www.adhap.fr
01 69 29 88 75
50% de crédit d'impôt

Ressources du Christianisme

Le 6 janvier 2022, François Jullien, philosophe, helléniste et sinologue est venu présenter à l'Association Foi et Culture Scientifique son livre, « Ressources du Christianisme, sans y entrer par la foi »

Central dans la culture de l'Europe, le christianisme semble en voie de perdre cette position dominante. Aux motifs politiques de cette situation s'ajoute l'option de n'aborder le christianisme que par la question de la foi. Mais n'est-il pas possible d'envisager le christianisme autrement qu'avec cette option, comme le relève le sous-titre du livre : mais sans y entrer par la foi ?

Dans cette perspective, François Jullien s'écarte des positions philosophiques sur le christianisme, celle de la rationalisation comme Spinoza l'a fait, du mystère comme Chateaubriand le propose, mais aussi de Feuerbach qui dans son ouvrage, *L'Essence du christianisme*, considère le christianisme comme le primat accordé à la subjectivité sur l'objectivité, s'opposant ainsi à la science.

Une première singularité du christianisme : penser en terme d'écart.

Le christianisme ne s'est pas dit en araméen, la langue du Christ, mais en grec, langue de la philosophie. Décoïncidant de sa langue native, le christianisme a été d'emblée porteur d'universel. Autre singularité, il y a quatre évangiles, sans hiérarchie entre eux, et leur rapport n'est pas de l'ordre de la différence, mais de l'écart. La différence range, identifie, et de ce fait met à part. L'écart a les traits inverses, il dérange, ouvre une distance qui crée un "entre" à considérer comme une ressource. Ce terme d'écart se justifie lorsqu'on ne pose pas la question type : Aristote est-il plus vrai que Platon ? mais plutôt : Quels écarts apparaissent entre les deux, et, par là quelles ressources ouvrent-ils pour accéder à l'intelligible ? Les ressources appartiennent à qui les active, diffèrent des valeurs qui s'excluent mutuellement, des richesses limitées, et des racines supposées identitaires, elles sont à exploiter et porteuses

d'originalité.

F. Jullien s'est attaché à l'Évangile de Jean, qui, à la différence des autres évangélistes, ne cherche pas à convertir.

Le thème majeur : penser ce qu'est vivre

Qu'est ce que le devenir ? L'Évangile de Jean est en radicale rupture avec la pensée grecque et l'idée que le devenir est perte d'être : que hors de l'être qui est, est identique à lui-même, éternel, quelque chose a dégénéré : le devenir. Or Jean pense le devenir en rapport à l'être, mais non en termes de perte. Dans le prologue de son évangile, c'est ce qu'exprime le mot grec : *egeneto*, que l'on peut traduire : il devint, il advint en référence à un devenir fécond : Au commencement était le Logos ; le Logos était face à Dieu, le Logos était Dieu... tout advint à travers lui. En lui était la vie... Le Logos articule éternité de l'être et évènement du devenir qui est l'émergence de la vie.

La vie, « psuché » et « zôé »

Ignorant le terme prévalant chez les Grecs : *bios*, la vie morale et politique, Jean utilise deux mots, l'un signifiant l'être en vie, le vital : *psuché* et l'autre signifiant le vivant, le pleinement vivant : *zôé*. Cette différence est mise en exergue dans : « qui aime sa vie (*psuché*) la perd, et qui hait sa vie (*psuché*) en ce monde, la gardera pour en faire une vie (*zôé*) qui ne meurt pas ». Une parole qui pourrait apparaître obscure, mais qui avec cette distinction *psuché* – *zôé* ouvre deux modes au vécu : le simple vital et le vivant source de vie. Cette distinction est bien illustrée par le dialogue avec la Samaritaine : l'eau du puits donne la vie (*psuché*), mais l'eau proposée par Jésus est celle qui donne la vraie vie (*zôé*).

Dé-coïncidence

Au contraire de la coïncidence bloquée dans une adéquation où rien ne se passe, la dé-coïncidence ouvre des possibles. Revenant au prologue de Jean, on trouve cette pensée que Dieu dé-coïncide de lui en son Fils : Au commencement était le

Logos, le Logos était par rapport à Dieu, le Logos était Dieu. Le Logos est Dieu, mais en même temps il est en rapport avec Dieu. Une dé-coïncidence qui promeut Dieu en tant que Dieu actif, agissant dans le monde. Et aussi cette parole du Christ : Ce pourquoi le Père m'aime, c'est que je dépose ma vie pour la reprendre. Déposer sa vie, dé-coïncider de sa vie ouvre des possibles.

Vérité d'un sujet

Jean pense, ce qui est neuf, la vérité en rapport à un je : Je suis la voie, la vérité, la vie. La vérité prise entre voie (*odos*) et vie (*zôé*), la vie vraie, n'est plus spéculative, mais elle est celle d'un sujet. Elle n'est plus vue comme coïncidence, selon sa définition : *adequatio rei et intellectus*, mais comme vérité d'un sujet en son *ipséité*. Alors, en rupture avec la pensée grecque, la vérité se pense selon deux verbes : croire et témoigner. Elle n'est plus la vérité d'un énoncé démontré, mais celle dont témoigne un sujet, on passe ainsi du croire à au croire en.

Existence et intime

Existence et intime, le plus intérieur, sont singuliers dans Jean. L'existence ne s'y limite pas à notre appartenance au monde, elle peut s'en tenir hors. En regard de la parole : Je suis dans le Père et le Père est en moi, Saint Augustin a cette phrase décisive : Dieu est plus intérieur que mon intime, paradoxe qui, pris sur un mode non religieux, dit combien l'autre, les autres, sont constitutifs de nous-même.

Avec cette lecture au plus près du texte grec, François Jullien réactualise la profonde originalité et nouveauté de l'évangile de Jean avec ses ressources fondatrices pour la théologie, inspirantes pour les philosophes : Hegel, Kierkegaard, Ricoeur, Levinas... et ouvertes à tous pour penser et vivre.

Au terme de son exposé, François Jullien nous a fait part de la publication de son livre : *Moïse ou la Chine, quand ne se déploie pas l'idée de Dieu*.

Dominique Levesque

Carrelage - Petite maçonnerie - Aménagements extérieurs - Terrasses
Plomberie - Chauffage
Création de salles de bains - Aménagements intérieurs
Entreprise GAY et DEBERDT
16 rue André Maginot - 91400 ORSAY
01 60 92 51 81 - 06 08 56 73 05
frank.deberdt@wanadoo.fr

L. TORNIER
Boucherie - Charcuterie - Triperie - Volailles
Viandes de 1^{er} Choix - Spécialités Bouchères crues
Mercredi offre spéciale sur le bifteck haché
57, rue Charles de Gaulle
91440 Bures-sur-Yvette
☎ 01 69 07 48 31
ouvert du mardi au samedi 7 H 30 - 13 H et 15 H 30 - 20 H / le dimanche 8 H - 13 H
Livraison à domicile - Commande en ligne

TRUHE William
Aménagements,
entretiens d'espaces verts
Maçonnerie de jardin
clôtures tous styles
21, rue Fegui 91470 Limours
Tél./Fax : 01 64 91 47 57
Port. : 06 12 24 93 92

ICO
INSTITUT ET CENTRE
D'OPTOMETRIE
MAGASIN D'OPTIQUE
PEDAGOGIQUE
Aidez nos
étudiants
à se former
Venez faire
contrôler
votre vue
Prenez RV au
01 64 86 12 12
ou 12 18
Renseignements : www.ico.asso.fr
ICO 134 route de Chartres
91 440 Bures sur Yvette



A découvrir, lire ou relire

Le comité de rédaction des *Passerelles* de l'Yvette a décidé l'an passé de revisiter pour vous les Grands Classiques de la Littérature.

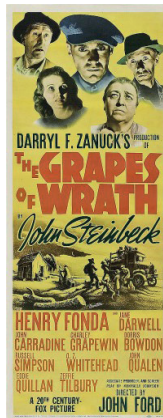

Œuvre pour laquelle John Steinbeck a reçu le prix Pulitzer, est considéré comme son chef-d'œuvre, que John Ford a immortalisé à l'écran.

Années 1930, Oklahoma. Tom Joad est libéré de prison suite à un homicide involontaire. Il retourne à la ferme familiale mais une mauvaise surprise l'attend : la ferme a été saisie par une banque et sa famille, totalement ruinée, est sur le départ. Elle s'apprête à

partir en Californie, avec l'espoir de trouver un emploi et de vivre dignement.

La famille Joad, partagée entre la peine de devoir quitter «la terre de ses pères» et l'espoir d'une vie meilleure, entame donc un long périple sur la route 66, à travers

Les raisins de la colère

les grandes plaines de l'ouest, en direction d'une Californie mythifiée. Mais le voyage ne se fait pas sans difficulté. La dislocation de la famille commence.

La famille Joad arrive finalement en Californie et réalise rapidement que, non seulement il n'y a pas assez de travail pour tous les immigrants et qu'elle devra vivre dans des conditions de vie effroyables, mais également que les «Okies» (terme, né au début du XX^e siècle, qui désignent les habitants de l'Oklahoma) sont craints et haïs par les autochtones qui ne voient en eux que des marginaux et des agitateurs potentiels.

Malgré les difficultés, la famille Joad ne perd pas espoir et, malgré la faim, la pauvreté et l'injustice, mobilise toute son énergie pour essayer de s'en sortir...

C'est un clin d'œil à l'exode relaté dans la bible, et le titre fait référence au livre de l'Apocalypse aux vers 14:19-20 qui évoquent la justice divine et la délivrance de l'oppression lors du jugement dernier.

Et bien sûr comment ne pas oublier cette tirade célèbre reprise dans le film par Henry Fonda lorsqu'il promet à sa mère :

« I'll be there !, je serai là ! »

« Je serai toujours là, partout, dans l'ombre. Partout où tu porteras les yeux.

Partout où il y aura une bagarre pour que les gens puissent avoir à manger, je serai là.

Partout où y aura un flic en train de passer un type à tabac, je serai là.

Dans les cris des gens qui se mettent en colère parce qu'ils n'ont rien à manger, je serai là.

Et dans les rires des mioches qui ont faim et qui savent que la soupe les attend, je serai là.

Et quand les nôtres auront sur leurs tables ce qu'ils auront planté et récolté, quand ils habiteront dans les maisons qu'ils auront construites... eh ben, je serai là. Comprends-tu ? »

Par ce roman toujours d'actualité, John Steinbeck montre le problème d'intégration de certains Américains migrant d'un État à un autre et de leur lutte pour réussir.

Et nous pouvons continuer notre lecture par d'autres romans tout aussi remarquables comme *Des souris et des hommes* ou *À l'est d'Eden*.

Philippe Rouvel

Cap sur Scène présente :

Les Commères de Venise, de Goldoni

Après *Électre* de Giraudoux, *Le Conte d'hiver* de Shakespeare, *Le Bourgeois Gentilhomme* et *Les Femmes Savantes* de Molière, *Le Voyageur sans bagage* d'Anouilh et *Genousie* de René de Obaldia ; avant *Thomas More ou l'homme libre* d'Anouilh et *Un Mois à la campagne* de Tourgueniev, Cap sur Scène poursuit sa promenade théâtrale avec *Les Commères de Venise* de Goldoni.

Goldoni ? c'est la JOIE : celle de vivre, de rire, de dire... et de médire !

Le mariage qui se prépare entre la jolie Checchina et le charmant Beppo est un premier sujet de réjouissance, dans *Les Commères de Venise*. Mais il y en a d'autres, moins innocents : d'abord, on s'y

amuse souvent en se moquant d'autrui. Arlequin et Lelio en font les frais, Dame Béatrice et Dame Eleonora s'en donnant... à cœur joie. Ensuite, on y pratique, avec jubilation, commérages, ragots, cancans et médisances en tout genre, un art où Sgualda et Catta sont passées virtuoses.

Et le spectateur se délecte avec elles, rit de leur agilité verbale, de leur férocité, de leur vivacité : il se prend à rêver d'être capable d'en faire autant... C'est si drôle de dire du mal des autres, derrière leur dos : qui ne se complaît à ce petit jeu-là ? C'est ainsi que tout tourne à la réjouissance chez Goldoni...

Alors ? Pas très moral, ce théâtre ! Quand on sait les méfaits de la calomnie, quand on voit les ravages qu'elle fait aujourd'hui sur les réseaux sociaux, ne serait-il pas plus prudent d'éviter de lui donner ainsi la place d'honneur ? Sauf que... si le mieux était d'en rire ? Il y a sans doute une fonction

cathartique de la comédie satirique : quand on a vu *L'Avare* de Molière, qu'on s'est moqué des ridicules d'Harpagon, on n'a plus envie d'être grippe-sou. Quand on a vu les *Commères de Venise*, qu'on a ri des petites de Catta et de Sgualda, de leur méchanceté, et qu'on a eu tout son content de ragots, on a sans doute moins de goût et d'appétit pour la médisance.

Essayez ! Après avoir vu nos *Commères* et, je l'espère, avoir bien ri, je parie que vous n'aurez même pas envie d'en dire du mal !

Véronique Maas

Dimanche 15 mai 20 h 30 : salle Audibert, 56 rue du moulin, Vendredi 20 mai à 20 h 30, MJC-Théâtre des 3 Vallées, Palaiseau
Mardi 31 mai 20 h 30 : Centre Marcel Pagnol, Bures-sur-Yvette
Vendredi 24 juin 19 h : Théâtre Clavel, 3 rue Clavel, Paris XIX^e
Pour réserver : <http://www.capsurscene>



MeilleursBiens.com

Marie-Hélène BAPTENDIER
Conseiller immobilier
06 13 73 82 33
mhbaptendier@meilleursbiens.com

Vous souhaitez
VENDRE/ACHETER/ESTIMER
votre bien immobilier

- > Une estimation approfondie et offerte
- > Un accompagnement personnalisé
- > Un suivi régulier de l'avancement de votre projet

Depuis Bures
disponible
sur le 91

Suivez-nous MEILLEURSBIENS.COM



Intégrer les réfugiés, pour qui ? en vue de quoi ?

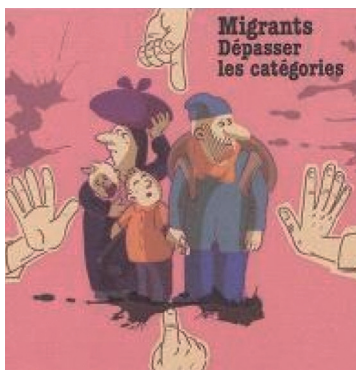

Cet article est un résumé de la conférence du 28 janvier, organisée par Les Vendredis de Gif. Afin de rendre concret son propos axé sur les hommes, le conférencier, Antoine Paumard, directeur de JRS-France (Jésuite Refugee Service) donne tout de suite la parole à Ali Jamshidifan qui porte un témoignage de son arrivée à Paris comme réfugié et de son intégration.

Témoignage d'Ali

Ali est professeur des Beaux-Arts à Téhéran. Dessinateur de presse, il se sent menacé par le régime iranien et fuit en Turquie. Il arrive à Paris en 2015 sans famille d'accueil, sans amis, sans hébergement, ne parlant pas français. Il dort la nuit dans la rue. Au hasard de ses rencontres, il repère des personnes qui parlent sa langue, essentiellement des Afghans. Lui, l'intellectuel venant d'Iran qui prend le temps de visiter le Louvre, doit tout apprendre de la vie en France. Totalement libre par rapport à sa situation antérieure, il devient heureux. Il s'adresse à JRS qui l'accompagne dans ses démarches. Aujourd'hui il est dessinateur de presse renommé. Il nous montre ses dessins humoristiques qui s'expriment sans auto-censure (ci-joint un de ses dessins qui a fait la couverture de la revue Projet en septembre 2020).

JRS dans le monde, les objectifs

JRS est créé en 1980 suite à l'expérience de prêtres dans des camps de réfugiés au Cambodge. De retour à Rome, ils s'engagent à accompagner, servir et défendre toutes les personnes déplacées. Il s'agit en

premier lieu d'être à leur écoute. JRS est aujourd'hui présent dans 56 pays, dans ceux qui comptent un pourcentage important de personnes déplacées (Irak, Syrie), dans des pays de transition migratoire (Grèce, Italie) et dans des pays de destination migratoire comme la France (celle-ci est aussi un pays de transition migratoire avec les migrants qui désirent rejoindre le Royaume-Uni). JRS se fait sienne la phrase du pape François : « la culture de la rencontre nous protège de n'importe quelle forme de culture du rejet ».

JRS-France agit depuis 2009 aux côtés des demandeurs d'asile et des réfugiés, majeurs isolés, hommes ou femmes, ayant fui leur pays pour échapper aux guerres et aux persécutions. Son engagement est de les accueillir, les servir et défendre leurs droits grâce à un accompagnement personnalisé. Les demandeurs d'asile étant pour une large part à la rue, étant souvent mal soignés, ignorant pour la plupart notre langue et notre culture, l'objectif de JRS-France est de leur trouver un hébergement, de faciliter leur prise en charge sanitaire, leur apprendre le français, les ouvrir à la culture française, leur faciliter le retour à l'emploi.

Les programmes de JRS-France pour atteindre ces objectifs

Dans le programme Welcome, JRS propose aux réfugiés qui n'ont pas eu la possibilité de disposer d'une place dans un centre d'accueil, un hébergement temporaire (durée maximum de 9 mois) gratuit au sein de familles, chaque famille prenant en charge un hébergement de 4 à 6 semaines. Cela permet aux bénévoles de ne s'engager que pour une courte période et cela permet aux réfugiés de rencontrer plusieurs familles. Le suivi est assuré par un accompagnateur de JRS-France. Ainsi 5000 personnes ont pu être accueillies par des familles depuis 2009. Concernant l'apprentissage du français et l'ouverture à la culture française, JRS propose des cours en petits groupes, l'apprentissage de la langue étant une clé pour une intégration réussie. En ce qui concerne le retour à l'emploi, JRS propose un accompagnement personnalisé dans la recherche de formation et d'emploi (aide pour préparer les entretiens, les CV...). Dans le programme Ruralité, JRS-France propose

une orientation ciblée vers la découverte du monde rural permettant de riches échanges via de courts séjours dans des fermes familiales et la possibilité d'installation à plus long terme. Le programme Accompagnement juridique a pour but de faciliter les démarches administratives et juridiques des demandeurs d'asile, notamment dans leur dossier à l'OFPPA (Office français de protection des réfugiés et apatrides), leurs droits au rapprochement familial et à la domiciliation.

Au-delà de cette mission d'accompagnement, JRS défend leurs droits grâce à un programme de plaidoyer au niveau national et européen.

Le pari de la réciprocité

En permettant à des personnes exilées ou non de se retrouver autour d'activités créatrices, d'échanger les talents pour en faire profiter la collectivité, JRS permet aux participants de reprendre confiance en eux. Un nouveau regard de l'autre s'instaure. Antoine Paumard nous rappelle que l'hospitalité est freinée par la peur mais qu'elle permet de la vaincre. Elle nous renvoie à notre humanité. Il termine par cette phrase du pape François dans *Fratelli Tutti*. « L'arrivée de personnes différentes, provenant d'un autre contexte de vie et de culture devient un don parce que les histoires des migrants sont aussi des histoires de rencontre entre personnes et cultures : pour les communautés et les sociétés d'accueil ils représentent une opportunité d'enrichissement et de développement humain intégral de tous ».

Jacques Augé

Merci
à nos
annonceurs

**BANQUE, ASSURANCE,
TÉLÉPHONIE...
GAGNEZ À COMPARER !**

UNE BANQUE QUI APPARTIENT
À SES CLIENTS, ÇA CHANGE TOUT.

Crédit Mutuel

CRÉDIT MUTUEL BURES-SUR-YVETTE
2, PLACE DE LA POSTE - 91440 BURES-SUR-YVETTE
TÉL. : 01 69 80 18 29 - COURRIEL : 06009@CREDITMUTUEL.FR

SAS ANDRADE

Port. : 06 80 25 21 94
Tél. : 01 69 29 02 40
15 rue du Vallon - 91190 GIF-S-/YVETTE
Email : sas.andrade@orange.fr

Carrelages **Maçonnerie**

SALLE DE BAINS CLEF EN MAIN

sanitaires



Terrasses aménagements intérieurs

Rénovation

SAS au capital de 7000 EUROS - Siret 539 944 728 00010
Intra-communautaire FR 539 944 728 000010

Charles de Foucauld ou Qu'est-ce donc que la sainteté ?

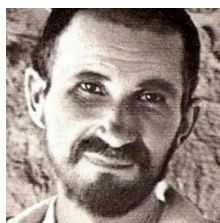

Le frère Charles de Foucauld sera proclamé "saint" par l'Église le 15 mai 2022. Dans le vocabulaire de l'Église, on dit qu'il sera canonisé. Bien souvent nous disons que les saints, désignés officiellement, nous sont donnés par l'Église en exemple pour nous aider concrètement à avancer sur le chemin de la foi. Leur canonisation est donc l'occasion d'une fête. Mais l'annonce de celle du frère Charles n'a pas fait l'unanimité. Elle a provoqué quelques réactions défavorables, sans doute dues à la complexité de son itinéraire humain et spirituel. Mais peut-être y a-t-il aussi de notre part une conception naïve de l'exemplarité des saints ?

Regardons quelques points de la vie du frère Charles. Il perd ses parents dans sa tendre enfance et la foi au cours de ses études. Étudiant, il organise régulièrement des fêtes pour ses amis, fêtes auxquelles il prend toujours soin d'inviter quelques prostituées. Est-ce un exemple ? Certainement pas ! Militaire, il participe avec conviction à l'épopée coloniale en combattant l'insurrection algérienne contre l'occupation française. Est-ce un exemple ? Certainement pas !

La sainteté n'est pas la perfection. Elle est travail de l'Esprit Saint au cœur de nos vies, travail qui nous entraîne sur un chemin de conversion, un chemin qui petit à petit nous rapproche de Dieu et d'une vie selon l'Évangile. Ne nous faisons pas d'illusion, personne n'est parfait et seule la résurrection nous mènera à participer sans faille à l'amour de Dieu. Mais la résurrection n'est pas qu'un futur. Sans doute commence-t-elle avec ce chemin vers Dieu tellement personnel qu'il est unique pour chacun d'entre nous.

Dans la vie de Charles de Foucauld,

c'est cette conversion, ce chemin qui est remarquable. En se laissant interpeller par la piété des musulmans, il retrouve petit à petit le chemin de la foi en Jésus-Christ. Il tâtonne, pratiquement toute sa vie, pour trouver sa vocation. Ses relations amicales avec les militaires ne l'empêchent pas de critiquer ouvertement ni l'iniquité de la politique coloniale vis-à-vis des indigènes algériens, ni les exactions commises par certains militaires. Il se démarque d'une pastorale traditionnelle assez stérile, fondée sur l'évangélisation par la prédication, pour s'efforcer de donner un véritable témoignage évangélique en vivant une fraternité universelle, par-delà la barrière des langues et des civilisations.

La canonisation du frère Charles n'est pas une affirmation, elle est une question posée à chacun et chacune d'entre nous. Comme Charles de Foucauld, nous sommes inconsciemment formatés par notre éducation et par la culture de notre époque et de notre société. Avons-nous suffisamment d'humanité pour remettre en question nos idées et nos manières de vivre qui ne sont pas conformes à l'Évangile ? Sommes-nous suffisamment habités par la Parole du Christ, pour chercher, jour après jour, comme l'ermite de Tamanrasset, à vivre, dans notre société, une véritable fraternité universelle ?

Luc Oswald, prêtre

Association franco-polonaise des Ulis

Bénédictio pascalle

Samedi 16 avril 16 h

Cérémonie de la bénédiction de paniers pascals, chapelle Notre-Dame de Montjay à Bures-sur-Yvette
Programme sur la page de l'association franco-polonaise des Ulis :
<https://fr-fr.facebook.com/Association-Franco-Polonaise-des-Ulis-300482236980152/>
Email : francopolulis@orange.fr

Pèlerinages du diocèse d'Evry

Pèlerinage à Lourdes

Du 2 au 6 mai (inscription avant le 15 avril)
Après deux années sans ce rendez-vous, venez cette année passer quatre jours intenses à Lourdes.

C'est un temps de partage, de ressourcement et de prière.
Il est accompagné par notre évêque, Michel Pansard.

Sur les pas de saint Martin

Samedi 21 – Dimanche 22 mai – Marche et partage

Saint Martin est une grande figure qui a favorisé l'implantation du christianisme dans les campagnes.

Homme de partage et de miséricorde
Principales étapes : abbaye de Marmoutier, cathédrale Saint-Gratien et basilique Saint-Martin.

S'inscrire avant le 7 mai

Week-end « Nature et Intériorité »

Jeudi 26 – Vendredi 27 mai

Pour les enfants de la Catéchèse – jeux, nature, cabanes, louange et prières
A Notre-Dame de l'Ouÿe, Rte de l'Ouÿe
91410 Les Granges-le-Roi

Pèlerinage des Mères de famille

Samedi 11 juin

Le pèlerinage des mères de famille, c'est oser quitter son quotidien pour lâcher prise, c'est marcher et prier avec Marie, c'est remettre notre vie, notre famille entre les mains de Dieu, c'est la joie de partager en vérité et en simplicité. Venez, quel que soit votre âge, votre chemin, votre engagement...

Étape vers Compostelle

Du 6 au 20 juin

Quinze jours de marche vers Compostelle

Renseignements :

Service diocésain des pèlerinages
01.60.91.17.04 pele91@eveche-evry.com
visitez notre site internet : <https://www.pelerinages-evry.catholique.fr/>

depuis 1928
ELECTRICITE GENERALE SAS ENTREPRISE MARTIN ELECTRICITE

1, chemin herbu
78117 CHÂTEAUFORT
contact@electricite-martin.com www.electricite-martin.com

Tél. : 01 39 56 12 61
Port. : 06 80 45 29 99

COUVERTURE C.G.D.
Zinc - Tuiles - Ardoises - Gouttières - Démoussage
Entretien - Velux - Désenfumage
cgdcouverture@orange.fr
R.G.E. Couverture Générale Dardé
91400 Orsay - Fixe 01 69 29 91 59

Maison fondée en 1933
MENUISERIE ROY
Atelier - Bureau 5, avenue du Bois des Roches 91190 Gif-sur-Yvette
Magasin Expo 3, avenue du Général Leclerc 91190 Gif-sur-Yvette

Tél. : 01 69 07 51 02
Tél. : 01 69 28 45 49
www.menuserieroy.fr contact@roy-menuiserie.com

FENETRE BOIS - PVC - ALUMINIUM - MIXTE
PARTENAIRE CERTIFIÉ JANNEAU QUALIBAT

Sarl Guillonnet
Maison fondée en 1965
PEINTURE - DECORATION - AGENCEMENT

Tél. : 01 64 46 35 58
Fax : yannguillonnet@sfr.fr
31, avenue du Général Leclerc - Gif-sur-Yvette

Saint-Jean de Beauregard



fête
de la
création
et des
métiers d'art

Une formidable occasion de rencontrer 80 créateurs pour découvrir des cadeaux uniques à la portée de tous !

10, 11 et 12 juin 2022

Organisé par
Saint-Jean
de Beauregard

En Essonne à 30 min au sud de Paris
Tél : 01 69 12 00 01
www.chateaudesaintjeandebeauregard.com

Rencontre Foi et Culture Scientifique

Mercredi 13 avril 20 h 30 – 22 h 30
salle Teilhard, 13 rue Amodru
Gif-sur-Yvette, et par zoom

La peinture religieuse au XVII^e siècle

Au sortir des guerres de religion, le XVII^e siècle voit fleurir une importante production de peintures religieuses. La peinture religieuse a pour fonction d'accompagner le fidèle, de l'ouvrir au récit biblique voire réaffirmer la présence surnaturelle.

Comment donne-t-elle à voir l'univers du divin et a-t-elle pour autant une fonction au cœur de la nouvelle liturgie ?

Philippe Luez, directeur du musée national de Port-Royal des Champs

contact : afcs@secteurpastoraldelyvette.fr



L'ENSEMBLE VOCAL FOLIA
PRÉSENTE

J.N. HUMMEL
MESSE EN SI BEMOL MAJEUR
W.A MOZART
AVE VERUM
INTER NATOS MULIERUM

25 JUN 2022 - 20H30
EGLISE SAINT MARTIN - PALAISEAU

Plus d'information : www.choeur-folia.fr
contact@choeur-folia.fr

Ensemble vocal Folia

Venez chanter avec nous !

Nous commençons un
nouveau programme en mars

Ouvert à tout choriste désirant progresser quel que soit son niveau musical de départ

- Programmes classiques variés
- Chef de chœur professionnel
- Plusieurs programmes par an

Répétitions tous les jeudis soir à Orsay
Et 6 journées par an

Plus d'informations : choeur-folia.fr
contact@choeur-folia.fr



Folia est soutenu par la Mairie d'Orsay,
la Mairie de Palaiseau
et le conseil général de l'Essonne

Samedi 16 avril

CHASSE AUX OEUFS EN FAMILLE

Au jardin des coteaux de l'Yvette

EHPAD 1 bis rue de la Guyonnerie

Bures sur Yvette

à coté du centre équestre de

l'université d'ORSAY

S'inscrire au 01 64 53 98 00

15h30
Chasse
aux oeufs

LES ENFANTS DOIVENT ÊTRE
ACCOMPAGNÉS SOUS LA
RESPONSABILITÉ D'UN ADULTE

PASS SANITAIRE

De 15h/18H

structure gonflable

Atelier maquillage

Jeux en bois

pêche aux canards

Gratuit



Association ARBY (Accueil des réfugiés Bures-sur-Yvette)

ARBY

Accueil Réfugiés
Bures sur Yvette

45 rue Charles de Gaulle
91440 Bures sur Yvette

Suite au décès de sa présidente, Marie-France Lefebvre, l'ARBY a élu un nouveau conseil d'administration qui a désigné les nouveaux membres du bureau.

Présidente : Maryline Coffre
Vice-président : Pierre Prousteau
Trésorier : Philippe Saint Raymond
Secrétaire : Valérie Kloeckner
La lettre aux adhérents a communiqué des nouvelles des réfugiés accompagnés ainsi que des nouveaux accueillis.

ARBY, 45 rue Charles de Gaulle
91440 Bures sur Yvette

Assoc.arby@gmail.com

Aide d'urgence aux personnes touchées par la guerre en Ukraine

La Fondation Caritas France se mobilise.
Lien pour votre don :
<https://www.fondationcaritasfrance.org/urgence-ukraine-la-fondation-caritas-france-se-mobilise/>



Exposition :



Histoires d'architectures, le bâti dans tous ses états

Château du Val Fleury, Gif-sur-Yvette
jusqu'au 24 avril
entrée libre

contact : culture@mairie-gif.fr

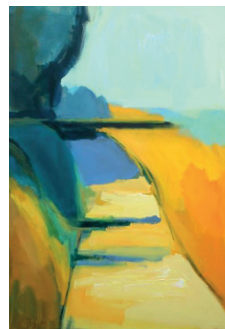

Peintures

d'Anne-Marie Bavoux, artiste buressoise, du lundi au vendredi de 9 h à 22 h et le samedi de 9 h à 17 h, jusqu'à septembre 2022
La Grande Maison, Bures-sur-Yvette

Centre de soins de suite et de réadaptation

Résidence pour personnes âgées dépendantes

Centre de santé dédié à la rééducation et à l'orthophonie

AJL
La Martinière
ETABLISSEMENT DE SANTÉ

Chemin de la martinière – 91400 SACLAY
Tél : 01 69 33 67 67 – <https://ajl-asso.fr/la-martiniere/>

Services de garde

Médecins :
appeler le 15 ou le 112

Pharmacies
La nuit, appeler le commissariat :
☎ 01 64 86 17 17 / 01 69 07 88 47

Avril

- 10 Pharmacie du Lavoir ☎ 01 69 07 50 53
48 rue Henri Amodru 91190 Gif sur Yvette
- 17 Pharmacie des Amonts ☎ 01 69 07 15 52
c.ial des Amonts 91940 les Ulis
- 24 Pharmacie de la Pyramide ☎ 01 69 07 60 62
124 av des Champs Lasniers 91940 les Ulis

Mai

- 01 Pharmacie de Saclay ☎ 01 69 85 34 12
2 place de la mairie 91400 Saclay
- 08 Pharmacie Genuist ☎ 01 69 28 20 05
35 rte de Chartres 91940 Gometz le chatel
- 15 Pharmacie du Moulon ☎ 01 69 82 92 51
8 mail Pierre Potier - ZAC du Moulon
91190 Gif sur Yvette
- 22 Pharmacie de Limours ☎ 01 64 91 00 71
16 pl du Général de Gaulle
91470 Limours
- 29 Pharmacie Courdimanche ☎ 01 69 07 79 20
c.ial les Boutiques av de Bourgogne
91940 les Ulis

Mots croisés n°103 (Françoise et François de Gaudemont)

	1	2	3	4	5	6	7	8	9	10
I										
II										
III										
IV										
V										
VI										
VII										
VIII										
IX										
X										

Solution n°102

	1	2	3	4	5	6	7	8	9	10
I	D	R	O	L	A	T	I	Q	U	E
II	I	S	E	N	L	U	R	E		
III	S	C	A	N	D	A	L	E	S	
IV	S	A	I	R		L	U	T		
V	O	V	A	T	I	O	N	L	A	
VI	L	I	M	I	N	A	I	R	E	S
VII	V	A	V	O	S	H		S		
VIII	A	R	E	P	I	S	O	D	E	
IX	N	O	L	E	N	U	S			
X	T	A	N	G	E	N	T	E		

Horizontalement

I. Hirondelles de la police - II. Permet de mieux respirer - III. Ne craignent pas les coups - IV. Direction générale - Revigorent - V. Impropre au logement - Doublé romain - VI. Eroda - Unité de la RATP - VII. Conjonction - Article contracté - Fonds de cours - VIII. Loupe médicale - Élévation - IX. Autre Eire- Moquerie générale X. Décamper.

Verticalement

1. Graines de l'arachide - 2. Normalement fermés la nuit - En tête d'affiche 3. Se fera entendre - Abri perché - 4. Morceau de tour de cochon - D'Autriche et de Bretagne - 5. Population indo-européenne qui envahit la Botte - 6. Situé - Réchauffait les pyramides - 7. Cogner le quai - Céréale tropicale - 8. Prince troyen - Clupéi- dés - 9. Supprimer - 10. Base de calcul fiscal.volume.

L'aide à domicile sur-mesure

Réseau national d'aide à domicile pour les personnes âgées



Aide à l'autonomie



Aide aux repas



Accompagnements



Aide ménagère

01 84 00 86 30

2 Route de la Noue
91190 Gif-sur-Yvette



Petits-fils
SERVICES AUX GRANDS-PARENTS



petits-fils.com



Sudoku n° 103 (Claire Nicolas)

Colombe de Paix

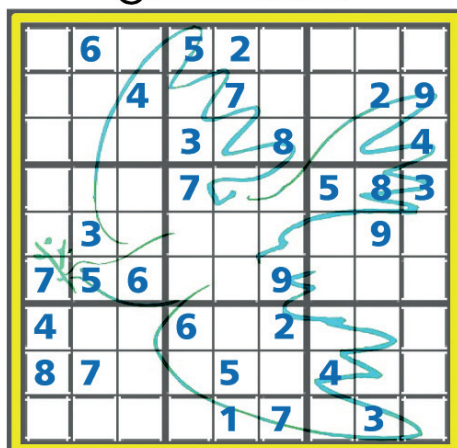

Le temps de Pâques approchant, voici un Sudoku rempli d'Espérance.

Il est très facile, que les (presque) débutants n'hésitent pas à se lancer !

En hommage au mois d'Avril, on commencera par (tous les) 4.

Puis (presque tous) les 5, et (presque tous) les 8.

Ensuite le 8e carré, la 5e colonne (et tous les 6), la 5e ligne (et tous les 3), la 3e ligne...

La fin ne devrait pas vous poser de problème...

Si les desseins des hommes étaient aussi simples à décrypter et à résoudre !

Solution Sudoku du n° 102

Spécial « bobos » d'hiver



La Résurrection du Christ

Ce film de 2016 est réalisé par Kevin Reynolds ; il est loin d'être un péplum, comme *La Tunique*, *Démétrius*, *Quo Vadis*, des films qui ont imprégné mon adolescence encore juvénile comme des images d'Épinal.

Ce film n'est pas une histoire romancée, c'est pourtant une fiction mettant en scène des personnages témoins à l'époque de la mort du Christ. Dans un décor et une situation historique bien traduits, ce sera la stupéfiante découverte d'un Romain, un tribun, un homme de guerre, un homme qui cherche la paix. Ce Romain, acteur de la mort du crucifié, obéissant à un Pilate, fidèle à l'image qu'en font les Évangiles, ce romain, va mener son enquête et chercher où a disparu le corps de Yechoua... Volé, caché par les faiseurs de troubles, ce que croit Pilate. Cette enquête, devient une quête, un chemin de foi. Il nous montre que ce chemin n'est pas facile à suivre, qu'il est parfois semblable au nôtre. Même quand il poursuit lui aussi, avec les disciples, en Galilée, l'Homme qu'il a vu mourir sur la croix, même après avoir écrit à Pilate « *je poursuis un homme que j'ai vu mort et que je retrouve vivant* ».

Merveilleux sa progression et ses hésitations qui sont dans le même temps celles des disciples. Et quand Jésus

s'approche si près de lui et lit dans son cœur et ses pensées, il est vaincu. Mais son véritable acte de foi, il ne l'exprimera, pourtant, qu'à la question d'un aubergiste « *vous y croyez à tout cela ?* ». Sa réponse : « *je sais que je ne serai plus comme avant* ». Certains d'entre nous ont dit cela, dans la ferveur, après cette rencontre du Christ.

Placés

Ce film drôle, « rose », touchant, n'est pas tout à fait un documentaire, puisque au bout du « conte » émerge une jolie romance. Il montre aux spectateurs les problèmes peu connus de la vie dans ces foyers de banlieue d'éducation. Les placés y sont des mineurs garçons et filles, difficiles, mais très attachants, qui vont chahuter et même agresser un jeune stagiaire d'éducation tombé là par hasard, alors que son rêve, élève brillant, était de réussir Sciences Po. Un éducateur qui se posera la grande question du choix de sa vie après avoir passé un an à grandir et à aimer, dans ce milieu si peu tranquille.

C'est le choix qu'il va faire qui interroge sur nos propres choix et ceux des jeunes d'aujourd'hui... choisir parfois entre la réussite sociale et la présence aux plus faibles.

Annie Carli

Recette ETON MESS



Recette ultra-facile pour un dessert savoureux et apprécié de tous lorsqu'arrive la saison des fraises.

Grand classique de la « gastronomie » anglaise, la petite histoire veut qu'à l'origine de la recette, la mère d'un élève du prestigieux collège d'Eton lui ait apporté une Pavlova qui s'est retrouvée sens dessus-dessous dans le transport. D'où le nom de « mess » qui signifie « bazar, désordre » en anglais.

Ingrédients pour 4 coupes :

- Fraises fraîchement cueillies (500 g) – réserver les plus belles, environ 20 selon la taille
- Coulis de fraises (reste des fraises mixées avec du sucre glace)
- Meringues en morceaux (50 g)
- Glace vanille
- Chantilly, ou crème faite d'un mélange de mascarpone (50g) et de crème liquide (20 cl) et 3 cs de sucre glace fouettés ensemble au batteur.

Alterner dans chaque coupe ou verrine : une couche de meringues brisées, une couche de glace à la vanille, une couche de fraises, une couche de crème, une couche de coulis, puis à nouveau quelques meringues et fraises.

On peut ajouter des feuilles de menthe pour la déco (et le goût frais).

J'aime servir l'*Eton mess* accompagné d'un broyé du Poitou.

OTempstic Tél : 06 87 77 39 41
www.otempstic.fr

Benoît Cousquer
Prestations à domicile :
Formation, Formation,
Assistance sur Tablette,
PC, Smartphone, Internet
Réduction / crédit d'impôts - 50 %

MAISON de FAMILLE
LES EAUX VIVES

*Environnement confortable,
stimulant et attentionné
pour la personne âgée.*

Rue Lamartine – 78470 St-Rémy-lès-Chevreuse • Tél. : 01 30 47 80 00
eauxvives@maisonsdefamille.com – www.maisonsdefamille.com



H6

Film de la franco-chinoise
Ye Ye

Ce documentaire tourné dans l'énorme hôpital n° 6 de Shanghai est plein d'humanité. On rentre dans l'intimité de cinq familles qui sont soumises à une double inquiétude. Comment payer les frais d'un médecin, d'une opération chirurgicale, de payer en supplément l'aide-soignante ? Comment ne pas être inquiet par la maladie, l'accident subi par un proche, un père, un mari, une épouse, une fille ou une petite fille renversée par un autobus ? Nos yeux de Français habitués aux soins quasi-gratuits sont surpris de voir que les Chinois doivent demander à leurs parents, à leurs amis de les aider, doivent emprunter, voire vendre leurs biens pour payer les frais de l'hôpital. Cela crée une grande solidarité dans les familles, la santé de leurs proches passant avant tout. Le malheur ne semble pas les effrayer outre mesure et il y a beaucoup de résilience, de tendresse et d'amour dans ce film.

J. A.



Lu pour vous

L'accueil, un angle de lecture
L'idée de l'accueil a surgi de livres qui m'ont été offerts récemment.

Alix de Saint-André
En avant, route!

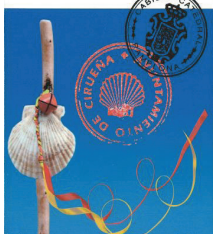

En avant, route !

Alix de Saint-André

Paru chez Folio en 2011, ce livre retrace avec humour les deux pèlerinages à Saint-Jacques de Compostelle de l'auteure, suivant deux itinéraires différents. Elle fait l'éloge de l'hospitalité rencontrée tout au long du chemin, avec plus ou moins – et plutôt moins- de confort, mais toujours avec un grand sens de l'accueil des personnes qui fréquentent le chemin, sans distinction de religion. Elle raconte aussi la richesse des rencontres

humaines.
Ce récit m'a remémoré le livre de Jean-Christophe Rufin paru en 2013 :

Immortelle randonnée
Compostelle malgré moi

Jean-Christophe Rufin
Immortelle randonnée
Compostelle malgré moi

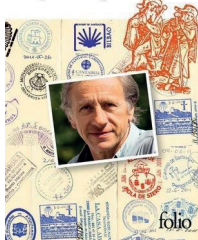

Suivant les côtes basques et cantabriques, puis traversant les montagnes de Galice, Rufin décrit une expérience analogue, avec une vision d'homme.

13 à table

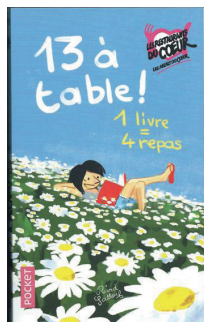

La lecture des deux livres est à conseiller avant de se lancer dans ce périple qui fait rêver mais qui n'est pas sans difficulté.

Pour moi cela évoque une célèbre pièce de boulevard créée par Marc-Gilbert Sauvajon en 1953.

Et bien non ! L'édition 2021 de Pocket qui m'a été offerte donne la parole à treize auteur(e)s afin d'écrire une nouvelle sur un thème. Celui-ci portait sur « le premier amour ».

Quelle ne fut pas ma surprise en cherchant un ouvrage dans ma bibliothèque de tomber sur l'édition 2016 consacrée aux relations « de frères et sœurs ».

Et tout récemment, en faisant mes courses, j'ai découvert l'édition 2022 consacrée aux « souvenirs de vacances ».

Cette initiative des Restaurants du cœur permet de financer des repas : 1 livre = 4 repas.

Depuis le début de cette action, près de six millions de repas ont ainsi été distribués. Elle implique toute la chaîne de l'édition.

Jeannette Desmazeaud

La date de Pâques

Cette année, nous fêtons Pâques le 17 avril. L'année dernière c'était le 4 avril, et en 2020, le 12 avril.

Comment détermine-t-on cette date ?

Pâques est une fête religieuse

La Pâque israélite (sans s), Pessa'h, commémore la sortie d'Égypte. Elle a lieu à date fixe dans le calendrier hébraïque, qui est un calendrier luni-solaire composé d'années solaires, de mois lunaires, et de semaines de sept jours. La fête de la Pâque est le 15 du mois de *nisan*, milieu du mois lunaire.

Les Pâques chrétiennes (avec s) commémorent la résurrection du Christ : le Christ et les apôtres se réunirent le soir du 14 *nisan* (jeudi), il fut condamné par Ponce Pilate et crucifié le lendemain (vendredi), et ressuscita le surlendemain (dimanche).

Les premiers chrétiens commémorent Pâques différents jours : soit celui de la passion du Christ le 14 *nisan*, soit celui de sa résurrection, le dimanche. Les premières Églises des Gaules, quant à elles, célèbrent la résurrection à date fixe : le jour de l'équinoxe de printemps, le 25 mars (sur le calendrier romain).

En 325, le concile de Nicée fixe la date de la fête de Pâques : «*Pâques est le dimanche qui suit le 14^e jour de la lune qui atteint cet âge au 21 mars ou immédiatement après*».

Pour connaître la date de Pâques, il suffit donc de trouver les débuts des mois lunaires proches de l'équinoxe de printemps, regarder si le 14^e jour de ce mois tombe le 21 mars ou après, et choisir le premier dimanche qui lui succède.

Ainsi, la date de Pâques est toujours un dimanche situé entre le 22 mars et le 25 avril.

Bonne fête de Pâques !

B. de Lajarte

Un grand
MERCİ
à nos
lecteurs !

La réponse à notre appel de novembre a été généreuse. Votre soutien nous permet de continuer. Nous vous en sommes tous très reconnaissants

Passerelles de l'Yvette

BULLETIN de SOUTIEN

Prénom : _____ Nom : _____
adresse : n° : _____ rue : _____
Code postal : _____ Ville : _____
Adresse mail : _____

Je soutiens « Passerelles de l'Yvette »

Je participe à son financement en faisant un DON :

Diffusion par les bénévoles				Envoi par la Poste
22€ <input type="checkbox"/>	30€ <input type="checkbox"/>	40€ et + <input type="checkbox"/>	...€ <input type="checkbox"/>	28€ et + <input type="checkbox"/>

par chèque postal ou bancaire à l'ordre de « Passerelles de l'Yvette » par virement *

A retourner à Passerelles de l'Yvette – JP Schneider - 8 rue du G^{al} Leclerc - 91440 BURES sur YVETTE

* Amis du Journal du Secteur de l'Yvette : IBAN : FR76 1027 8060 0900 0200 5810 1 78 BIC : CMCIFR2A Banque : Crédit Mutuel

Vieillir l'affaire de tous

Vieillir c'est VIVRE : nous vivons, nous vieillissons !

Il est important d'en parler autrement qu'en termes de déclin, de décadence ou de dépendance même si le chemin est une suite de pertes d'acquisitions au fil du temps ! Ne pas confondre vieillissement et maladie ! Ni vieillesse/dépendance ou vieillesse/démence ! Derrière le terme « personne âgée » tout est confondu : vieillissement, maladies et handicap !

Vivre vieux a du sens : chaque personne doit pouvoir trouver sa place dans la chaîne des générations : le « vieux » est PASSEUR !

La vieillesse est le temps des changements, temps d'épreuves de toutes sortes aussi, mais d'apprentissage, de découvertes.

Vieillir, c'est trouver un équilibre entre la satisfaction des désirs et le renoncement.

Il faut aussi apprendre à être « aidé ».

Dépendance et autonomie sont-ils contraires ?

La dépendance est liée à un problème de santé partiel ou important.

L'autonomie c'est l'aptitude morale à se déterminer : si l'on cache quelque chose à un malade, on nie son autonomie, il ne peut pas entendre donc ne peut donner son avis !

Respecter l'autonomie c'est essayer d'être le plus vrai possible dans sa relation avec l'autre et c'est difficile ! On peut aider à découvrir l'autonomie intérieure, même dans la fragilité.

À chaque rencontre, on doit tendre vers le meilleur soin, la meilleure écoute, la meilleure prise en charge... Il peut y avoir des refus et on n'est pas dans la « toute puissance » car faire SANS la personne concernée c'est faire CONTRE.

Tenter de rester « autonome » exige d'être conscient de ses limites afin de décider soi-même, en connaissance de cause, des mesures à prendre face à l'usure naturelle de la vie... C'est aussi accepter qu'il ne sera pas possible de renverser le cours du temps... car chaque année laissera sa trace.

La vie est une dépense d'énergie non éternellement renouvelable !

Comment bien vieillir, affronter la solitude ? Éprouvante depuis la pandémie !

Comment lutter contre les qualificatifs réducteurs ? Les termes de classification : valides, dépendants, légers, lourds... GIR 2,3,4,5... Comme si la vieillesse était la « marée grise », nouveau fléau de la société en péril !

Accompagner sur le plan psychique, relationnel, affectif et spirituel.

Oser la bienveillance, l'empathie et la résilience !

Partir des questions et angoisses de l'autre pour l'aider à descendre dans la profondeur de son être : accompagner dans l'instant présent, avec et pour l'autre, sans aucune attente, sans mission spécifique.

Tout un programme au quotidien... tout cela nous le savons... mais le vivre n'est pas facile !

Alors VIVONS et continuons d'aller vers l'autre dans l'écoute et le respect...

Nous avons encore beaucoup à apprendre... et à recevoir !

Nicole Tribot

d'après le livre : Et si vieillir libérait la tendresse Marie de Hennezel / Philippe Gutton



Village Seniors Saint-Rémy

Résidence retraite et Résidence services seniors

Chaque instant est douceur de vivre

Au coeur d'un parc boisé de huit hectares, le Village Seniors Saint-Rémy borde le Parc national de la Haute vallée de Chevreuse. Il est composé d'une Résidence Services Seniors qui accueille des personnes âgées autonomes dans des logements individuels, et d'un EHPAD où les équipes pluridisciplinaires accompagnent et prennent soin de personnes âgées en perte d'autonomie.

Organisés en village de plain-pied pour une facilité de déplacement, habitations et pavillons médicalisés s'articulent autour d'une agora centrale panoramique baignée par la lumière du jour.

DE NOMBREUX ESPACES DE VIE ET DE CONVIVIALITÉ :

3 restaurants, 1 salon de thé, des boutiques (coiffeur, pressing, épicerie), un auditorium (spectacles, conférences et cinéma), accessibles à tous. Des activités socioculturelles : jeux de société, ateliers détente, promenades et soirées thématiques auxquelles chacun participe à sa guise.

Très apprécié, l'espace bien-être (salle fitness, piscine, tables de massage, salle de luminothérapie et balnéothérapie) vient parfaire le confort des lieux.

Les résidents locataires de la Résidence Services Seniors y pratiquent une activité physique de maintien en forme, et les résidents de l'EHPAD des séances de psychomotricité en piscine par exemple.

Au sein de la résidence retraite, deux unités de soins adaptées dédiées à l'accompagnement des personnes atteintes de la maladie d'Alzheimer ou troubles apparentés et un Pôle d'Activités et de Soins Adaptés (PASA).



Unique en Europe, le village seniors Saint-Rémy se fonde dans le paysage de la Vallée de Chevreuse.

VILLAGE SENIORS SAINT-RÉMY

66, chemin de la Chapelle

78470 Saint-Rémy-Lès-Chevreuse

Téléphone : 01 30 47 00 00

E-mail : stremy@orpea.net



La colombe

Une colombe triste, sur mon arbre s'est posée.
De ses nombreux voyages elle vient se reposer.
Perchée sur une branche, je l'entends roucouler.
En parcourant le monde, elle semble épuisée.

Qu'as-tu douce colombe? Que viens-tu me conter ?

- J'ai visité le monde pour y porter la paix,

Mais tout ce que j'ai vu m'a beaucoup attristé.

J'ai vu tomber des bombes, des enfants apeurés,

J'ai vu creuser des tombes, et des mères affligées.

Des frères qui se déchirent sans vouloir pardonner,

Roucoula la colombe qui a le cœur brisé.

Pour eux, j'avais cueilli un rameau d'olivier,

Pour leur faire comprendre qu'il faut signer la paix.

Sa robe immaculée de sang était souillée,

Et la jolie colombe s'est mise à pleurer.

Sur la terre inféconde, ses larmes sont tombées.

Elle a repris son souffle, puis elle s'est envolée.

À mon tour je me suis mis à pleurer,

Merci ma colombe pour ce que tu fais.

Et je voudrais agir avec toi pour cette paix.

Claude Jenouvrier



MARION
LUNETIER
LES OPTICIENS EYE LIKE

4 bis, rue Charles de Gaulle
91400 ORSAY
01 69 28 42 79

Instagram : MarionLunetier
Facebook : MarionLunetier
www.LesOpticiensEyeLike.com/marionlunetier



ENTREPRISE RUDY
Artisan

Couverture - Plomberie - Chauffage

Dépannage rapide 

Ballon d'eau chaude - Chaudière
Robinetterie et fuites diverses

Tél. 06 81 93 86 76

35 Grande Rue - 91470 ANGERVILLIERS
21 rue Charles de Gaulle - 91400 ORSAY

Rendez-vous de la Semaine sainte

Jeudi saint 14 avril

20 h 30 célébration de la Cène : Centre Jean XXIII les Ulis

Vendredi saint 15 avril

15 h chemin de Croix : Chevry, St-Rémi Gif Vallée, Les Ulis, La Clarté-Dieu Orsay

20 h 30 célébration de la Croix : Saclay

19 h célébration œcuménique : St-Paul de Chevry

Pâques

Vigile pascale

Samedi 16 avril : 20 h Orsay, 20 h 30 Saclay, 21 h Bures (COSEC Léo Lagrange) et les Ulis, 21 h 30 Chevry

Messe de la résurrection

Dimanche 17 avril : 7 h chapelle de Courcelle, 9 h 45 les Ulis et Orsay, 10 h 30 Villiers-le-Bâcle, 11 h 15 Bures, Chevry, Gif vallée et Saclay

Discours d'adieu du Général Mac Arthur (1880 – 1964)

- Extrait -

«La jeunesse n'est pas une période de la vie elle est un état d'esprit, un effet de la volonté, une qualité de l'imagination, une intensité émotive, une victoire du courage sur la timidité, du goût de l'aventure sur l'amour du confort.

On ne devient pas vieux pour avoir vécu un certain nombre d'années : on devient vieux parce qu'on a déserté son idéal. Les années rident la peau; renoncer à son idéal ride l'âme. Les préoccupations, les doutes, les craintes et les désespoirs sont les ennemis qui, lentement, nous font pencher vers la terre et devenir poussière avant la mort.

Jeune est celui qui s'étonne et s'émerveille.

Il demande, comme l'enfant insatiable : Et après ?

Il défie les événements et trouve de la joie au jeu de la vie.

Vous êtes aussi jeune que votre foi.

Aussi vieux que votre doute.

Aussi jeune que votre confiance en vous-même.

Aussi jeune que votre espoir.

Aussi vieux que votre abattement.

Vous resterez jeune tant que vous resterez réceptif.

Réceptif à ce qui est beau, bon et grand.

Réceptif aux messages de la nature, de l'homme et de l'infini.

Si un jour, votre cœur est mordu par le pessimisme et rongé par le cynisme, puisse Dieu avoir pitié de votre âme de vieillard.»

Traduction d'un extrait du discours d'adieu du Général Mac Arthur (1880 – 1964), intitulé Duty Honor Country aux étudiants de l'école militaire de West Point. 1962.

En 1962 il avait 82 ans. Il est décédé deux ans plus tard à 84 ans.

Offert par
un sympathisant



DT Pro'Elec
Entreprise d'électricité générale

Dépannage, installation, rénovation, domotique
Installateur borne de recharge véhicule électrique

06 50 99 61 97
dtproelec91@gmail.com
www.delsanti-electricien.fr

