

Passerelles de l'Yvette

JOURNAL CHRÉTIEN DU SECTEUR DE L'YVETTE

BURES, CHEVRY-BELLEVILLE, GIF, LES ULIS, ORSAY, SAINT-AUBIN, SACLAY, VILLIERS-LE-BÂCLE



Sommaire

- 02 Contacts paroisses
Horaires messes
- 03 Courrier lecteurs
- 04 Joies et peines
Préparation
au mariage
- 05 Synode diocésain
- 06 Réchauffement
climatique
- 07 Sauvegarde de
la maison commune
- 08 Solidarité
- 09 Assises biodiversité
- 10 Chrétiens dans
les champs
- 11 Formation biblique
- 12 Écologie
- 13 Végéplastiques
- 14 Conférences
Sudoku
- 15 Mots croisés
Pharmacies
La Fourmi verte
- 16 Art et confinement
- 17 Ciné-club – Virus
- 18 Lectures
- 19 CDR
- 20 Printemps 2020



Messe de rentrée en plein air et distanciation à l'heure de la Covid-19

ÉDITORIAL : Pensons à l'avenir de notre planète

Il est peut-être temps maintenant de penser à l'avenir de notre planète. En pleine crise sanitaire, les situations se font de plus en plus pesantes et nous nous rendons bien compte qu'il faut changer de modes de vie. À chaque crise, nous essayons de raccommoder le tissu social, professionnel, environnemental avec des expédients. Et à chaque fois, cela repousse le jour où il faudra bien prendre les décisions ultimes.

Le 22 août dernier, l'Institut international d'analyse pour la nourriture a annoncé que nous avons dépensé l'ensemble des ressources naturelles que la planète peut produire en une année. Cela fait cinquante ans que la sonnette d'alarme est tirée... et nous continuons inexorablement à surconsommer !

Les crises planétaires sont de plus en plus rapprochées... et à chaque fois

nous augmentons la dette pour repartir avec les mêmes critères de fond : consommation, consommation, consommation !

La planète se réchauffe, les glaces fondent, le niveau des mers monte... et les migrations qui s'ensuivent sont de plus en plus importantes.

Alors un jour, il faudra bien poser les vraies questions et trouver les vrais remèdes.

Depuis cinq ans, le pape François ne cesse d'alerter le monde. En 2015, il a écrit un texte qui fait date : « *Laudato si* ». Il s'adresse à tous, chrétiens ou non, car il s'agit de la maison commune. Son analyse met en lien l'ensemble des questions qui se posent à nos sociétés, alors que nous avons trop souvent tendance à croire qu'elles n'ont aucun lien entre elles. Il clame cette vé-

rité évidente : la création de Dieu est pour tous les hommes. Et il invite donc à un changement de style de vie pour sortir de la spirale consumériste et à une éducation pour l'alliance entre l'humanité et son environnement.

Arrêtons de penser que l'écologie c'est l'attention aux petites plantes...

Arrêtons de croire qu'en ne laissant pas couler le robinet en se lavant les dents, nous faisons une action décisive pour la planète...

Sans doute faut-il le faire, mais rentrons dans une prise de conscience beaucoup plus globale et ouvrons la porte à des décisions qui inversent les choix faits depuis l'accession de l'ère industrielle.

Cette année, le pape François a appelé à un mois complet pour la création, du 1^{er} septembre au 4 octobre. Qu'advient enfin des styles de vie durables !

Guy de Lachaux

 **Ets SO.PE.VA**
 Votre partenaire depuis 1972

**Peinture - Parquets
 Ravalement
 Revêtements sols et murs**

01 69 07 41 09 - 06 42 34 62 05
 61, rte de Chartres - 91440 Bures-sur-Yvette franck.sopeva@orange.fr

 **ouverture serrurerie SALIYOU**
 UN ARTISAN DE CONFIANCE

*Urgence à domicile
 Ouverture de portes
 Maintenance/entretien
 Pose/installation*

Tél. 01 64 91 21 96 - contact@ossaliou.com
 www.ouvertureserrureriesaliou.fr

 **CREAFLOR PAYSAGES**
 Création et entretien d'espaces verts (int. et ext.)
 Arrosages automatiques, éclairages,
 Petits jardins, terrasses, balcons, murs végétalisés
 132, route de Chartres - 91440 Bures-sur-Yvette
 © 01 69 07 11 35 - Fax 01 69 28 93 67
 creafior.paysages@wanadoo.fr

SQUARE FINANCE
 Habib SEHLOUI
 Courtier en prêt immobilier

Membre de l'association ANACOFI agréée par l'autorité des marchés financiers et de l'ORIAS



SQUARE FINANCE
 27 bis, rue Juliette Adam - 91 190 Gif Sur Yvette - 06 27 74 94 94
 habib.sehlaoui@squarefinance.fr - www.squarefinance.fr

 **Dans la cour St Jean**
 Boutique - atelier - galerie
 Gif-sur-Yvette
 1 cour de l'Image St Jean 0160109025
 Mardi/samedi 10h30/12h30-15h/19h
 thé bio tisanes

 **La Martinière**
 ETABLISSEMENT DE SANTÉ

Centre de soins de suite et de réadaptation
Résidence pour personnes âgées dépendantes
Centre de santé dédié à la rééducation et à l'orthophonie

Chemin de la martinière - 91400 SACLAY
 Tél : 01 69 33 67 67 - <https://ajl-asso.fr/la-martiniere/>

« Le renoncement à soi-même ne produit pas l'échec, mais la vie et le bonheur. »
 Cardinal Angelo Becciu

Secteur pastoral de l'Yvette

9 avenue du Maréchal-Foch, 91400 Orsay
 mardi et mercredi de 8 h 30 à 12 h et jeudi de 8 h 30 à 12 h,
 et de 13 h 30 à 17 h en période scolaire.

Téléphone-répondeur-télécopieur 01 69 28 89 57

Site internet : secretariat.secteur@secteurpastoraldelyvette.fr

pour les horaires des offices de l'Église catholique en semaine et pendant les vacances scolaires, appelez les paroisses.

À la Clarté-Dieu du lundi au samedi messe à 12 h (petite chapelle).

Bures	01 69 07 57 40
Chevry	01 60 12 43 71
Gif, Villiers, St-Aubin	01 69 07 51 76
Les Ulis	01 69 07 05 68
Orsay	01 69 28 86 68
Saclay	01 69 41 72 30

Culte de l'Église protestante unie de France

le dimanche à 10 h 45 à Palaiseau, Temple, 33 avenue Wilson
 ☎ 01 69 20 26 42

le dimanche à 10 h 30 à Massy, église Saint-Marc,
 place Antoine de Saint-Exupéry ☎ 01 69 20 31 06

Culte de l'Église baptiste le dimanche à 10 h en salle Calvin
 Centre Saint-Paul à Chevry

Culte de l'Église anglicane le dimanche à 17 h 30
 église Saint-Paul à Chevry



Horaires des messes du Secteur pastoral Octobre-Novembre 2020

Samedi 18 h *: Bures - Orsay - Les Ulis - Villiers-le-Bâcle¹ - Chevry

Dimanche

8 h 30	Montjay
9 h 45	Courcelle ¹ - Orsay - Les Ulis
11 h	La Clarté-Dieu
11 h 15	Bures (église St-Martin - St-Laurent d'Orsay) - Chevry - Gif - Saclay
18 h	Courcelle ² - Gif ³ - Gometz-la-Ville ⁴
19 h	Lozère

¹ uniquement en période scolaire

² 1^{er} dimanche du mois messe jeunes

³ sauf 1^{er} dimanche du mois

⁴ 2^e et 4^e dimanche du mois

Service évangélique des malades

Le premier jeudi du mois, messe à 15 h à la maison de retraite
 "Les Coteaux de l'Yvette", 1 rue de la Guyonnerie à Bures (à confirmer).

 **POMPES FUNÈBRES DE FRANCE** 

3 rue Charles de Gaulle
 91400 Orsay

24H/24
 7J/7

Tél. 01.64.48.48.66
 orsay@pfdefrance.com

ORGANISATION D'OBSÈQUES

CONTRAT PRÉVOYANCE

MONUMENTS ET ARTICLES FUNÉRAIRES

ENTRETIEN ET FLEURISSEMENT

Suite à l'interview de A. Comte-Sponville par E. Lévy parue dans le dernier numéro (n° 94), nous voulons apporter un autre point de vue à propos de la question :

« Pourquoi vous définissez-vous comme un « athée fidèle » ?

Que veut dire le philosophe lorsqu'il affirme que « la fidélité est ce qui reste de la foi lorsqu'on l'a perdue » ; rester attaché « aux valeurs transmises par la tradition judéo-chrétienne », qu'est-ce à dire ? Cela fait penser à un amateur d'œuvres d'art qui aimerait un tableau, une symphonie, un roman, ou tout autre belle création humaine en voulant ignorer tout de son auteur, des conditions de cette création, ou bien à un article scientifique dans lequel l'auteur n'aurait cité que les références qui lui conviennent mais qui ne sont pas forcément les plus fondamentales.

Ce n'est pas parce que A.C-S affirme que Dieu est socialement « mort » que la mort de Dieu est une vérité. Lorsque s'estompent peu à peu les étoiles dans l'aube d'un clair matin, puis disparaissent dans la lumière du jour, dit-on qu'elles n'existent plus parce qu'on ne les voit plus ? Le philosophe confond une certaine pratique sociale et une

intime conviction. Par ailleurs, ce n'est évidemment pas le nombre de personnes qui pensent la même chose qui fait la Vérité. Par contre, c'est la rencontre avec Quelqu'un, qui fait la spiritualité judéo-chrétienne. Les « valeurs morales » judéo-chrétiennes découlent de cette Rencontre. Ce Quelqu'un a dit : « Tu aimeras Dieu plus que tout » et, ce qui est la même chose, « Tu aimeras ton prochain comme toi-même ». Ce Quelqu'un, que les chrétiens ont reconnu dans Jésus le Christ, a toujours porté amour et attention aux plus fragiles, aux plus faibles, jusqu'à la mort, en s'identifiant à eux. Est-il intellectuellement honnête de séparer ces « valeurs judéo-chrétiennes » d'avec l'enseignement biblique et la vie du Christ ? C'est cette spiritualité chrétienne qui est à l'origine de ce qu'on appelle « morale chrétienne » qui, elle, a été et est sécularisée.

M. Nicolas et D. Grésillon

Avant après Covid-19

Au moment d'écrire ces lignes, on est encore en semi-confinement. Les gens se demandent ce qui restera de cette pandémie dans nos vies "d'après".

Les pessimistes disent que rien ne changera. « Chasse le naturel, il revient au galop ! » Les optimistes, pour leur part, pensent qu'on s'humanisera davantage. Et que le "nouveau normal" sera meilleur.

La réponse qui me semble la plus réaliste est celle du philosophe français André Comte-Sponville « Le monde d'avant ne re-

vient jamais. Essayez un peu de revenir aux années 1970... Mais à l'inverse, on ne recommence jamais à partir de zéro. L'histoire n'est jamais une page blanche. Ceux qui croient que tout va rester pareil se trompent. Ceux qui croient que tout va changer se trompent aussi. »

Serons-nous obsédés par les germes et la propreté ? Est-ce que notre panier sera vraiment bleu, rouge ou vert, entièrement bleu, rouge ou vert ? Irons-nous visiter plus souvent nos parents et nos grands-parents dans les EHPAD ? Les sites de rencontres exigeront-ils une preuve d'immunité contre la COVID-19 avant

qu'on puisse s'inscrire ? L'été 2021 sera-t-il aussi rempli de potagers que celui de 2020 ? Recommencera-t-on à se faire la bise ? Est-ce qu'on va s'entraîner, travailler, manger depuis la maison plus qu'auparavant ? Et surtout, conservera-t-on un peu de cette lenteur imposée ?

Je suis dans le camp de ceux qui voient le verre à moitié plein. La crise a fait ressortir le beau chez de nombreuses personnes : tous ceux et celles qui se sont levés pour aider le personnel soignant (en risquant leur vie), les gens qui cuisinent et font l'épicerie pour leurs parents ou leurs proches, les amis et les voisins qui s'entraident... (Et oui, je vous le concède, cela fait aussi ressortir ceux qui manquent complètement de jugement quand il est question d'analyse, d'égoïsme, de jalousie ou de dénonciation de personnes à risque.)

Pensez à la rapidité avec laquelle certaines entreprises d'ici et d'ailleurs ont réagi et se sont réinventées pour venir en aide à leurs communautés, touchées par l'épidémie. Je suis convaincu plus que jamais qu'on aura l'audace de faire les choses autrement.

Naîtra une foule d'idées chez nos entrepreneurs afin que le pays devienne encore plus autonome et une tonne de projets chez nos créateurs pour faire en sorte qu'on vive dans un monde meilleur. De nouvelles opportunités émergeront. Cette crise a clairement montré que nous sommes capables de virer de bord. Maintenant, nous n'avons plus d'excuses pour l'inertie.

André Comte-Sponville a aussi dit : « La COVID-19, qui fait que nous pensons à la mort plus souvent que d'habitude, pourrait nous pousser à vivre plus intensément, plus lucidement, et même, lorsqu'elle sera vaincue, plus heureusement. »

J'espère de tout cœur qu'il a raison et je vous souhaite à tous et à chacun le meilleur.

Patrick Louvart de Pontlevoye

Passerelles de l'Yvette

Journal chrétien du Secteur pastoral de l'Yvette
Périodique édité par l'association
« Les amis du journal du secteur de l'Yvette »
9 av. du Maréchal-Foch, 91400 Orsay

Directeur de la publication :

Patrick Louvart de Pontlevoye

Rédacteur en chef :

Colette Farges

coletjeanfarges@free.fr

Distribution* :

Bures : Florence Detelder

fdetelder@bbox.fr

Les Ulis : à pourvoir

Orsay : Luc Beaupère

06 89 66 66 56

Gif : Claudie Duquennoy

courriel :

claudie.duquennoy@orange.fr

Gif-Chevy : Françoise Lauprêtre

01 60 12 32 60

Villiers-le Bâcle - Saint-Aubin :

J.-P. Parisot

jean-pierre.parisot@wanadoo.fr

*Si votre immeuble est sous digicode et que vous acceptez d'y distribuer Passerelles de l'Yvette, merci de prendre contact avec le responsable de votre commune.

Don de soutien :

Normal : 22 € - Envoi postal : 28 €

Régie publicitaire :

BAYARD Service Régie

18 rue Barbès, 92128 MONTROUGE CEDEX

01 74 31 74 10 - Fax 01 74 31 74 40

Courriel :

studio-idf@bayard-service.com

Impression :

Imprimerie Chauveau-Indica,

7 avenue Gustave Eiffel

28630 GELLAINVILLIERS

02 37 88 18 81

Dépôt légal : Octobre 2020

Tirage : 20 600 ex

N° ISSN : 2111-9554

Photo de couverture : Messe de rentrée en plein air (photo Jeannette Desmazeaud)

Date limite d'envoi des articles pour le n°96 : 10 octobre et de préférence avant le 20 novembre 2020.

VIVEZ UNE RETRAITE PAISIBLE AU CŒUR D'UN PARC ARBORÉ



Résidence Services Seniors

Résidence Retraite Médicalisée

Piscine, Salle de Spectacle Restaurants et Boutiques

VILLAGE SENIORS ST-RÉMY - ST-RÉMY-LÈS-CHEVREUSE
Tél. : 01 30 47 00 00

ORPEA
RÉSIDENCES

la vie continue avec nous

www.orpea.com

Joies et peines de mars à août 2020

Ont reçu le sacrement du baptême :

Bures : Loïs Jacquot, Inaya Corbel.

Gif : Cindy Grano, Luc Mbock Mbock, Lucile Moisan, Antoine Gremy, Clarent Sagorin, Noémie Maine, Jaden Ossiala, Sara de Almeida, Catherine Scarabin, Danick Drouin Vallier, Emma de Javel

Les Ulis : Daïna Michaud, Catherine Foulatier, Claire Ndzilinkoulou, Françoise Amona, Clémence Da Lage, Kessy Delannay.

Orsay : Alison Ligneul, Luka Bensimon Rodrigues, Leslie Fousse, Lana Di Coco, Timothée Nicolas.

Villiers-le-Bâcle : Géraldine Locar, Tia et Marley Jeanville

Se sont donné le sacrement de mariage :

Bures : Allan Macin et Janice Pujar (à Bures)

Amandine Mallet et Julien Lynam (à Chevry)

Chevry : Julien Lynam et Amandine Malet

Sébastien Garzon et Émilie Bailleux

Sont retournés à la maison du Père :

Bures : Michel Bailleul (88 ans), Michel Adam (86 ans), Marie-Madeleine Lafaye (99 ans), Pierre Garnier (92 ans), Christine Kulawick (90 ans), Simone Alleaume (96 ans), Lucien Barthold (85 ans), Guy Lemaire (70 ans), Nicolas Yocane, (63 ans), Janet Tropin (92 ans), Alain Neville (73 ans), Simone Truchi (84 ans), Micheline Hugo (78 ans), Jacquelin Bonnet (98 ans), Danielle Berthuit (76 ans), Simone Manesse (77 ans), Dora Porcheray née Karakozian (89 ans), Ianis Jounier (22 ans).

Chevry : Clothilde Thiennot (47 ans), Nicole Danzavillers (71 ans), Rolande Lefort (82 ans), Jean-Pierre Squeder (76 ans), André Claerhout (74 ans), Dominique Gros (82 ans), Jacqueline Valtre (77 ans), Lucien Labous (88 ans), Noëlle Meney (87 ans), Agnès Bonnet (88 ans), Michel Tautzin (76 ans), Raymond Le Belleguy (88 ans).

Gif : Jean-Yves Lavis (73 ans), Jean-Marie Péchiné (74 ans), Marcel Pujol (91 ans), Loïs Gonsales (15 ans), Henriette Sautereau (96 ans), Jean Béranger (83 ans), Flore Poirier (92 ans), Philippe Anglade (85 ans) (bénédiction au crématorium des Ulis), Marie Almon (101 ans), Roland Le Graet (79 ans) (bénédiction au cimetière des Rougemonts), André Hupe (86 ans), Guy Guerreschi (92 ans), Geneviève Domagalik (92 ans), Patrick Lenoir (64 ans), Nicole Bonjour-Vasquez (75 ans), Annie Bonnaud (60 ans), Maria Inizan (90 ans), Danuta Badatcheff (86 ans), Valérie Damiens (55 ans), André Colson (93 ans), Raymond May (72 ans), Walter Rudel (77 ans), Marie Lise Leroy (88 ans), Nathalie Sabo-Guenber (55 ans), Claude Patard (77 ans), Monique Rollet (76 ans), Michelle Paulhiac (87 ans), Jacques Potier (87 ans), Marcelle Vernin (92 ans), Pierre Paulhiac (91 ans).

Les Ulis : Arlette Favre (86 ans), Christiane Ribot (85 ans), Lâm Thanh (85 ans), Henri Bergeret (78 ans), Céline Benony (83 ans), Betty Ringeval (89 ans), Claudine Leroux (69 ans), Rodrigue Celeste (45 ans), Michèle Montagioni (86 ans), Yvan Michel Fernandez (70 ans), Jean-Claude Poirier (81 ans), Romain Tetévi (67 ans), Julia Dzuira (92 ans).

Orsay : Jacqueline Grenade (88 ans), Georges Duval (82 ans), Anne-Marie Le Madec (86 ans), Ida Gerbault (93 ans), Jacqueline Neveu (87 ans), Marie-Louise Girard (95 ans), Christian Giraud (71 ans), Eliane Daniel (90 ans), René Britault (82 ans), Bernard Bonnet (95 ans), Pierre Martin (89 ans), Louis Boucher (96 ans), Thérèse Rapissat (83 ans), Suzanne Noré (98 ans), Marcel Péan (85 ans), Yvonne Plet ➔

In memoriam

Yves Michelet

Il a rejoint la maison du Père mercredi 3 juin à 85 ans.

Il est né à Brive-la-Gaillarde (Corrèze), avant-dernier d'une famille de sept enfants. Son enfance provinciale est interrompue par la montée de sa famille à Paris suite à la nomination de son père, Edmond Michelet, ancien résistant et déporté, à des fonctions ministérielles. Il pratique le scoutisme dans les années 50. C'est dans une chorale "À cœur joie" qu'il rencontre Aline. La chorale sera pour eux comme une grande famille à laquelle ils sont restés fidèles toute leur vie. Ils se marient en 1956 à Brive et accueillent 4 enfants : Olivier, Marc, Gilles et Isabelle qui leur donneront 14 petits-enfants et 6 arrière-petits enfants. Après des études de journalisme à Paris, Yves est engagé au *Midi Libre* à Perpignan, puis à Brive à *Centre-Presse* et à Paris au journal *La Nation*. Pour ce dernier il est chargé de suivre la politique étrangère et les relations internationales, avec les pays de l'Est plus particulièrement. Ils habitent à Orsay depuis 1962.

Yves aime la musique, le dessin, la peinture et la politique. Très engagé politiquement et fidèle, il fut élu et maire-adjoint, chargé de l'information et du journal municipal le temps d'un mandat, auprès de M. Lochot entre 1983 et 1989.

Retraité, il s'engagea davantage dans les activités de la chorale et notamment au bulletin de liaison "Le courrier du Cœur - Chorale d'Orsay".

Son frère Claude, avec lequel il a toujours été très lié, a raconté cette enfance peu ordinaire dans son livre "Une fois sept".



(86 ans), Yves Michelet (86 ans), Hélène Chevrier née Pignon (35 ans), Jean Vaultier (95 ans), Gisèle Lefebvre (86 ans), Marie-Odile Mossé (79 ans), Liliane Pilloud (94 ans)

Michèle Gourisse (83 ans), Marie-Rose Goutelard (95 ans), Monique Vignes (95 ans), Jacques Huteau, (76 ans), Anne-Marie Garro (99 ans), Claude Fiorentino (79 ans).

Saclay : Jacques Agus (60 ans), Jean-François Michalet (64 ans), Irène Juscak (82 ans).

Villiers-le-Bâcle : Paul Gueguen (83 ans), Marc Brussato (80 ans), Jean-Louis Dospital (81 ans).

NDLR : Les églises de Bures et d'Orsay étant fermées pour travaux en juillet et août, les obsèques des personnes décédées durant cette période ont eu lieu à l'église de Gif mais n'y sont pas mentionnées.



La préparation au mariage fait peau neuve

À la suite de l'exhortation apostolique *Amoris laetitia* du pape François, le groupe de préparation au mariage du secteur de l'Yvette s'est proposé de réfléchir à un renouvellement de sa démarche auprès des fiancés. En s'aidant d'un document de la Conférence des évêques de France, un petit groupe s'est alors formé pour construire un parcours afin d'aider les futurs époux à vivre leur vie et leur amour en chrétiens. Nous voulons faire découvrir aux fiancés que la relation conjugale (comme la relation au Christ) vient nous sauver au cœur de nos faiblesses et nous ouvre à la vie éternelle. Il nous faut découvrir ou redécouvrir que l'homme et la femme sont faits pour s'aimer comme le Christ nous a aimés, c'est-à-dire avec un amour de charité.

Les objectifs peuvent être formulés ainsi :

1. amener les fiancés à s'approcher de la nature du mariage chrétien (de façon à confirmer leur choix en liberté),

2. faire réfléchir le couple sur son fonctionnement (ce qui permettra de déployer dans la durée les engagements pris),

3. leur faire vivre la présence du Christ dans leur couple.

Démarrant par une journée, la préparation finira par un week-end. Entre cette journée et ce week-end, les couples de fiancés se réuniront en petites fraternités avec un couple accompagnateur afin de réfléchir ensemble à l'engagement qu'ils prendront le jour de leur mariage.

Il s'agit d'un parcours ambitieux pour le secteur de l'Yvette qui ne pourra réussir que s'il s'appuie sur l'ensemble de la communauté chrétienne. C'est pourquoi nous faisons appel aux couples qui ont le désir, à la suite du Christ, de s'engager dans la préparation des fiancés au sacrement du mariage.

Vous rêvez de répondre à l'appel du pape François d'aller vers les périphéries. Vous souhaitez vivre des temps forts de prière en équipe. Vous voulez faire partie d'une aventure de la pastorale familiale et participer à la conception d'un parcours innovant, adapté et exigeant. Vous voulez nourrir votre couple autant que vous apportez aux fiancés.

N'hésitez pas à nous contacter au 06 03 54 75 46.

**Florence et Benoît Dubois-Taine,
Marie et Olivier Villebrun,
Vincent Méot**

« La préparation au mariage (des couples non catéchisés) dans le contexte de la nouvelle évangélisation », daté d'avril 2014.

Marché de Noël

Paroisse d'Orsay

Samedi 28 &

dimanche 29 novembre 2020

de 10 h à 18 h

Centre Saint-Laurent

9 avenue du Maréchal Foch

91400 Orsay

Synode diocésain

Église de Dieu qui est en Essonne, évangélise en prenant soin !

Cette proposition se trouve renforcée par l'épreuve que nous traversons où tout en prenant soin des autres nous prenons soin de nous. Plusieurs pistes de discernement et de propositions se proposent à nous :

- Nous chercherons à redécouvrir l'engagement toujours actuel de Dieu qui en Jésus Christ, tel le bon samaritain prend soin de nous.
- Nous développerons le prendre soin aussi bien des besoins les plus élémentaires de nos frères comme la nourriture et le logement mais aussi prendre soin des relations humaines qui tissent au jour le jour, par les liens de la solidarité, notre fraternité.
- Nous prendrons davantage en compte le prendre soin de notre vie sociale et du bien commun, et donc aussi prendre soin de notre maison commune, notre planète.
- Nous nous soutiendrons pour prendre soin de notre relation personnelle au Christ, le Seigneur de nos vies.
- Nous trouverons des propositions pour prendre soin de la vérité et de la qualité de vie évangélique de nos communautés chrétiennes.

La défense des plus pauvres

N 49 : les exclus sont des milliers de millions de personnes. Ils sont relégués fréquemment à la dernière place. Cela est dû en partie au fait que beaucoup de professionnels, de leaders d'opinion, de moyens de communication et de centres de pouvoir sont situés loin d'eux. Mais aujourd'hui nous ne pouvons pas nous empêcher de reconnaître qu'une vraie approche écologique se transforme toujours en une approche sociale, qui doit intégrer la justice dans les discussions pour l'environnement, pour écouter tant la clameur de la terre que la clameur des pauvres.

N 51 : L'inégalité n'affecte pas seulement les individus, mais aussi des pays entiers [...]. Le réchauffement causé par l'énorme consommation de certains pays riches a des répercussions sur les régions les plus pauvres de la terre, spécialement en Afrique, où l'augmentation de la température jointe à la sécheresse fait des ravages au détriment du rendement des cultures.

N 52 : Il faut maintenir claire la conscience que, dans le changement climatique, il y a des responsabilités diversifiées et [...] on doit se concentrer comme l'ont exprimé les évêques des États-Unis « *spécialement sur les besoins des pauvres, des faibles et des vulnérables, dans un débat souvent dominé par les intérêts les plus puissants.* »

Tout en nous ouvrant à la nouveauté de ce que le Seigneur nous inspirera, nous vivrons aussi ce synode avec tout ce que nous sommes, nos enthousiasmes, nos capacités, nos richesses, notre sagesse et aussi nos fragilités, nos pauvretés et même notre péché.

J'invite dès maintenant chacun d'entre vous à y prendre part le moment venu, comme cette ânesse et son petit qui sont détachés dans la Passion, parce que le Seigneur en a besoin.

Voici les grandes étapes de ce synode, en espérant que le calendrier prévu ne soit pas trop bousculé par les événements.

Dimanche 4 octobre 2020, fête de la Saint François, ce sera le lancement de la démarche synodale, partout dans le diocèse, suivi de la mise en place d'un maximum d'équipes synodales, au moins 1 000, équipes de 5 à 8 personnes et puis réflexion et propositions de ces équipes qui se réuniront du mois d'octobre à la fin du mois de février 2021.

De mars à juin 2021 ce sera la synthèse de toutes les propositions de toutes les re-

montées et l'élaboration du cahier synodal à partir de tout ce qui sera venu des équipes synodales. Puis se tiendra le samedi 16 octobre 2021 la première assemblée synodale, une deuxième assemblée synodale le samedi 5 février 2022, et enfin les orientations du synode seront promulguées en juin 2022.

Frères et sœurs diocésains en comptant sur vous, vous pouvez aussi compter sur moi, et continuez tout en prenant soin des autres à prendre soin de vous.

Mgr Michel Pansard

Calendrier en résumé :

- Lancement : **dimanche 4 octobre 2020**
- Mise en route et travail des équipes : **d'octobre 2020 à fin février 2021**
- 1^{re} Assemblée synodale : **16 octobre 2021**
- 2^e Assemblée synodale : **5 février 2022**
- Promulgation : **juin 2022**

Loué sois-tu (extraits)

Le système économique

N 54 : La soumission de la politique à la technologie et aux finances se révèle dans l'échec des sommets mondiaux sur l'environnement. Il y a trop d'intérêts particuliers et très facilement l'intérêt économique arrive à prévaloir sur le bien commun [...]. On peut seulement s'attendre à quelques déclarations superficielles.

N 56 : Pendant ce temps, les pouvoirs économiques continuent de justifier le système mondial actuel, où priment une spéculation et une recherche du revenu financier.

N 109 : Le paradigme technocratique tend aussi à exercer son emprise sur l'économie et la politique. L'économie assume tout le développement technologique en fonction du profit, sans prêter attention à d'éventuelles conséquences pour l'être humain. Les finances étouffent l'économie réelle [...]. Le marché ne garantit pas en soi le développement humain intégral ni l'inclusion sociale.

N 139 : Quand on parle d'environnement, on désigne en particulier une relation, celle qui existe entre la nature et la société qui l'habite [...] Il est fondamental de rechercher des solutions intégrales qui prennent en compte les interactions

des systèmes naturels entre eux et avec les systèmes sociaux. Il n'y a pas deux crises séparées, l'une environnementale et l'autre sociale [...]. Les possibilités de solution requièrent une approche intégrale pour combattre la pauvreté, pour rendre la dignité aux exclus et, simultanément, pour préserver la nature.

L'humanité a besoin de changer

N 202 : Beaucoup de choses doivent être réorientées, mais avant tout l'humanité a besoin de changer. La conscience d'une origine commune, d'une appartenance mutuelle et d'un avenir partagé par tous est nécessaire. Cette conscience fondamentale permettrait le développement de nouvelles convictions, attitudes et formes de vie. Ainsi, un grand défi culturel, spirituel et éducatif, qui supposera de longs processus de régénération, est mis en évidence.

Extraits de "Laudato si" choisis par **C. Farges**

Coach certifiée et formatrice à Orsay
Elisabeth ERNAULT-LUCK ENNEAPHORE

- Réalisez vos projets grâce à un accompagnement personnel : **coaching de vie**
- Développez des relations harmonieuses avec vos enfants : **ateliers parents Gordon**
- Respect de vos valeurs, bienveillance, convivialité

e.ernault@orange.fr enneaphore.fr **06 18 91 29 38**

MENUISERIE ROUET
- Fabrication sur mesure - Agencement int. et ext. - Dressing sur mesure
- Parquet (Label Ange bleu) - Fenêtres - Cuisines 
- Restauration de meubles
5 bis rue des Réservoirs - 91440 BURES SUR YVETTE
06 08 83 23 45 - 01 69 07 58 85 - www.menuiserie-essonne-rouet.fr

UNE PAELLA TRADITIONNELLE POUR VOS EVENEMENTS
Anniversaires, communions, baptêmes, séminaires d'entreprise...



Art Roz Paella à ORSAY 06 77 48 47 46

Compte-rendu de la conférence de Anne Hessel du 6 mars

Réchauffement climatique, nous sommes le problème, soyons la solution

Anne Hessel a exercé de nombreuses années comme médecin à l'hôpital du Kremlin-Bicêtre. Elle a également enseigné, d'abord en chimie, puis dans les sciences biologiques, ayant à la fois un doctorat en chimie et en médecine. Cette formation scientifique très complète lui permet d'avoir une vision holistique des problèmes de biodiversité et de réchauffement climatique.

Avec Pierre Larrourou, économiste et Jean Jouzel climatologue, elle porte le projet "Pacte Finance-climat" qui est défendu au sein de l'Europe par Pierre Larrourou, député européen. Anne Hessel était donc tout à fait bien placée pour nous sensibiliser sur le réchauffement climatique et nous proposer des solutions. Tout en soulignant les effets désastreux que risque d'induire le réchauffement climatique, elle est d'un profond optimisme car, pour elle, les solutions sont là. Il faut les mettre en œuvre, d'où le titre de son petit livre co-écrit avec Jean Jouzel et Pierre Larrourou "Finance-climat, réveillez-vous, les solutions sont là".

Réchauffement climatique

L'augmentation de la température est nette depuis 1850. Ceci est lié à l'effet de serre dû au taux de CO₂ dans l'atmosphère atteignant aujourd'hui de façon exponentielle plus de 410 ppm¹, alors que les études des carottes glaciaires en Antarctique (travaux de Claude Lorius, Jean Jouzel et al.) ont montré que le taux n'a pas dépassé 280 ppm¹ au cours de 800 000 dernières années !

Cette progression du taux de CO₂ est de plus en plus rapide ; on prévoit des pics de température risquant d'atteindre 55°C en France en 2050. Les catastrophes telles que sécheresse intense, incendies, inondations sont liées à ce réchauffement climatique qui s'accélère suite à la fonte des glaces remplaçant des sols blancs réfléchissant la chaleur par des sols noirs qui l'absorbent.

Les conséquences sont d'ordre économique (coûts des catastrophes), écologique (menace sur la biodiversité, sur le cycle de l'eau) et éthique (150 millions de réfugiés climatiques selon la Banque Mondiale en 2050).

L'espoir : l'Homme étant le problème, il peut être la solution. Anne Hessel, en faisant la comparaison suivante, nous fait partager son optimisme. Si les dinosaures ont disparu, c'est en raison d'une cause naturelle (astéroïde ayant frappé la Terre). Ici la cause est anthropique, la solution peut donc venir de l'Homme. En effet, le réchauffement climatique est directement lié à l'activité de l'homme, responsable de l'augmentation des émissions des gaz à effet de serre (CO₂ mais aussi méthane et

oxydes d'azote). Les secteurs les plus responsables sont :

- les transports (26 %),
- l'industrie (20 %),
- l'agriculture (19 %)
- l'habitat (19 %).

Agissons donc essentiellement en économisant l'énergie mais aussi en remplaçant les énergies fossiles par des énergies décarbonées avec un objectif de 100 % zéro émission en 2050. C'est au niveau global en tenant aussi compte de la captation du CO₂ (notamment par la reforestation) que l'on pourra atteindre cet objectif.

Chaque acte peut être mesuré par son **empreinte carbone**.

Pour un voyage en avion d'environ 200 places, l'empreinte est de 293 g d'équivalent de CO₂ par passager et par km ; pour le même voyage en auto elle est de 259 g par km, soit 65 g si la voiture contient 4 passagers ; en train elle n'est que de 3,69 g par kilomètre.

Autres données intéressantes : pour un repas classique avec viande, l'empreinte (liée essentiellement au méthane et aux oxydes d'azote) est de 4,5 kg par personne (1,1 kg avec poulet), pour un repas végétarien elle est de 0,45 kg.

L'empreinte carbone d'un mail est de 4 g (plus qu'un km en TGV !), avec une pièce jointe elle monte à 35 g !

Connaissant tous ces chiffres (soyons sobres) et avec un peu de bon sens (pensons aussi à réparer, recycler, réutiliser), chacun peut agir à son échelle, les pouvoirs publics devant agir au niveau collectif (transports collectifs, fret ferroviaire, recherche sur les véhicules zéro émission, isolation des bâtiments publics, télétravail, semaine de 4 jours, circuits courts pour l'alimentation). Ne pas oublier que la pauvreté est une source importante d'empreinte carbone (alimentation de mauvaise qualité, voitures anciennes plus polluantes, trajets plus longs pour aller travailler, etc...)

Pacte Finance-climat

Pour réduire le coût financier du réchauffement climatique, il est nécessaire que l'UE investisse 1 115 Md€ (milliards) annuels entre 2021 et 2030. Anne Hessel rappelle qu'en 2008 l'UE a investi 1 000 Md€ pour sauver les banques. De 2014 à 2017, la BCE a injecté 2 500 Md € qui ont nourri essentiellement la spéculation, 11 % seulement revenant à l'économie réelle. Le pacte Finance-climat propose un véritable plan Marshall : chaque année, pendant 30 ans, chaque pays d'Europe disposerait de 2 % de son PIB à taux zéro, ce qui correspondrait pour la France à 45 Md € pour des investissements privés et publics (isolation des bâtiments publics et privés par exemple). Cela passe par la création d'une

banque européenne pour le climat qui est un objectif tout à fait atteignable aujourd'hui, les eurodéputés étant d'accord pour intégrer les aspects climatiques dans le rapport annuel sur l'activité de la BCE². Cette enveloppe de 2 % servirait à financer les investissements privés (isolation des domiciles, des usines, des bureaux) et publics (isolation des bâtiments publics, transports en commun...). De plus un propre budget européen de 100 Md€ d'investissements annuels défendu par le Pacte serait réparti ainsi : 50 % pour financer le chantier européen (aider les particuliers et les collectivités sur les projets verts), 40 % pour l'Afrique et la Méditerranée, 10 % pour la Recherche et l'Innovation. Cela passe par une augmentation des impôts sur les sociétés de 5 % sur les bénéficiaires. Ce taux est aujourd'hui de 19 % dans l'UE (il est resté stable à 38 % jusqu'en 1997, début d'un phénomène de dumping social européen), alors qu'il est de 24 % aux États-Unis après être resté stable à 38 % jusqu'en 2016.

Conclusion

En écoutant Anne Hessel, on ne pouvait que se rappeler l'incessante lutte contre le découragement qu'avait mené Stéphane Hessel, son père. Le projet de Pacte Finance-climat est un projet fédérateur, fédérateur pour l'Europe qui cherche sa voie, fédérateur pour les peuples européens et non européens qui ont peur des conséquences humanitaires du dérèglement climatique à l'échelle locale, nationale et mondiale.

Jacques Augé,

président des Vendredis de Gif

¹ ppm : partie par million.

² BCE : Banque centrale européenne

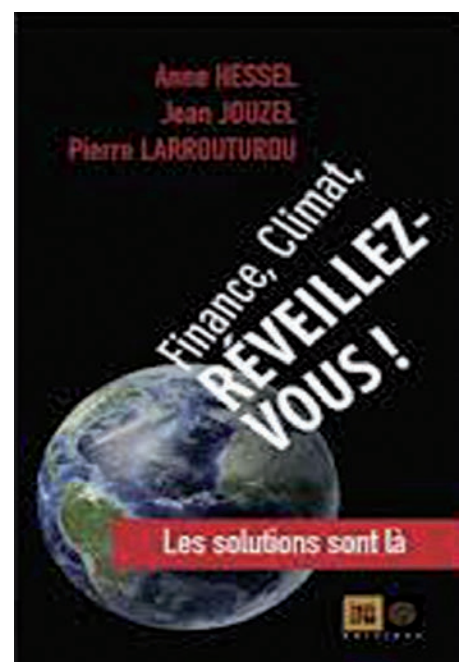

Année « Sur la sauvegarde de la maison commune »

Vous connaissez «Laudato si » ? C'est une lettre que le pape François a écrite pour tous les hommes de bonne volonté, car il pense que le « défi urgent de sauvegarder notre maison commune inclut la préoccupation d'unir toute la famille humaine dans la recherche d'un développement durable et intégral. » Elle date de 2015.

Ce cri lancé il y a cinq ans ne cesse de retentir à nouveau. C'est dans ce sens que le pape François a proposé à tous ceux qui l'entendent de se mettre en route

« Tout l'univers matériel est un langage de l'amour de Dieu, de sa tendresse démesurée envers nous. Le sol, l'eau, les montagnes, tout est caresse de Dieu. »

en 2020 – 2021 pour vivre concrètement la conversion écologique indispensable pour l'avenir de notre planète.

Voici les sept orientations fondamentales pour notre action :

D'abord, refuser l'inacceptable.

« Notre maison commune semble se transformer toujours davantage en un immense dépotoir. ». Or, « Il n'y a pas deux crises séparées, l'une environnementale et l'autre sociale, mais une seule et complexe crise socio-environnementale. » Les pauvres en sont les premières victimes.

Il s'agit donc de s'attaquer aux causes du fléau.

Il nous invite à ne pas pratiquer « une écologie superficielle qui consolide un certain assoupissement ». S'il salue les bienfaits de la science, il contredit ceux qui affirment « que les problèmes de la faim et de la misère dans le monde auront une solution grâce à une croissance du marché ». Des transformations sociales s'imposent.

Et de construire ensemble une stratégie politique. L'horizon est une écologie intégrale. Chacun est appelé à déployer toutes ses capacités créatrices. Le « bien vivre » est l'affaire de tous. « À la table de discussion, les habitants locaux doivent avoir une place privilégiée ». La société civile « doit, à travers des organismes non-gouvernementaux et des associations intermédiaires, obliger les gouvernements à développer des normes, des pro-

cédures et des contrôles plus rigoureux ». Le plaidoyer sert la construction d'une « maison commune » où chacun trouvera sa place.

Et d'inviter les plus riches au partage.

« Il y a en effet une vraie dette écologique, particulièrement entre le Nord et le Sud, liée à des déséquilibres commerciaux, avec des conséquences dans le domaine écologique, liée aussi à l'utilisation disproportionnée des ressources naturelles, historiquement pratiquée par certains pays [...].

Il faut que les pays développés contribuent à solder cette dette, en limitant de manière significative la consommation de l'énergie non-renouvelable et en apportant des ressources aux pays qui en ont le plus besoin, pour soutenir des politiques et des programmes de développement durable. »

Cela passera nécessairement par le défi éducatif. Une éducation à la solidarité et une mobilisation citoyenne s'imposent. « Plus le cœur de la personne est vide, plus elle a besoin d'objets à acheter, à posséder, et à consommer [...]. Accomplir le devoir de sauvegarder la création par de petites actions quotidiennes est très noble, et il est merveilleux que l'éducation soit capable de les susciter jusqu'à en faire un style de vie. »

Agir à la lumière de la Bonne Nouvelle de Jésus-Christ. Le pape ne se livre pas à une démonstration théologique. Il fait sien le cri de tous les êtres vivants. Cri de joie et d'émerveillement devant la nature. Cri de détresse et appel au secours. Le message de la création de l'être humain à l'image de Dieu est un message de confiance et d'amour. « Tout l'univers matériel est un langage de l'amour de Dieu, de sa tendresse démesurée envers nous. Le sol, l'eau, les montagnes, tout est caresse de Dieu. »

Guy de Lachaux

(inspiré d'un article de Guy Aurenche)

CONFÉRENCES ORGANISÉES PAR ABON *

Mardi 10 novembre à 20 h 15

Salle des cérémonies - Grande Maison à Bures-sur-Yvette

De l'évolution biologique de la planète aux dégradations causées par l'homme

par Roland Albignac, professeur des Universités en sciences écologiques et consultant senior UNESCO en environnement et développement durable.

Le fil conducteur est de rappeler les grands modes de fonctionnement de la vie sur Terre, puis de dresser un bilan des connaissances et expériences dans l'environnement et le développement durable.

Enfin de proposer quelques solutions réalistes et consensuelles dans ces domaines.

Mardi 15 décembre à 20 h 15

salle des conférences - la Bouvèche à Orsay

Lasers et développement durable

par Costel Subran, président de la Fédération française des sociétés scientifiques.

Les lasers sont devenus des instruments indispensables dans de nombreux domaines scientifiques.

La conférence abordera quelques applications laser utilisées dans le domaine du développement durable.

Association Bures Orsay Nature

<http://www.abon91.org>

Entrée gratuite et respect des gestes barrières en vigueur dans les salles.

Séminaires d'écologie intégrale*

animés par l'équipe du Centre Teilhard de Chardin

La Clarté-Dieu

95 rue de Paris 91400 Orsay
de 18 h 30 à 20 h 30

Mardi 20 octobre :

Écologie, numérique, démocratie : un tiers gagnant ou perdant ?

Mardi 17 novembre :

Transition énergétique.

*Renseignements et inscriptions :

☎ 01 69 28 45 71 ou www.clarte-dieu.fr

CR. COMPAGNONS DU RABOT
Votre Menuisier depuis 1949

Coordonnées :
5 Rue de Bellevue - 91400 ORSAY
Tel : 01 69 07 29 59

compagnons.du.rabot@wanadoo.fr

CUISINE - SALLEDEBAIN - DRESSING - PARQUET
FENÊTRE PVC/BOIS/ALU - PORTEDE GARAGE - PORTAIL - CLOTURE

L'Artisan du Piano et du Meuble
Bruno Brantonne
Menuisier Ebéniste d'Art
Restaurateur de pianos et Meubles
Fabrication de meubles et Agencement sur mesure
Achat-Locations-Vente de pianos



Atelier :
18 rue du 8 mai 1945 ZA Limous-Pecqueuse
91470 LIMOURES
www.piano-brantonne.fr

Mobilière : 06 85 89 56 03
Téléphone : 01.60.80.10.12
Email : piano-brantonne@wanadoo.fr

ECOLE SAINTE-SUZANNE

Ouverte à tous, au cœur d'Orsay
Dans un esprit familial,
une équipe enseignante dynamique
à l'écoute de chacun.



www.saintesuzanne.net
Anglais de la petite section au CM2

sous contrat avec l'État
Dispositif ULIS

01 69 28 42 51 - E-mail : elsz@free.fr

COURS SECONDAIRE D'ORSAY
ÉCOLE - COLLÈGE - LYCÉE PRIVÉS CATHOLIQUES
Sous contrat d'association

Chefs d'établissement :
Collège - Lycée : Madame Claire AUTIN
Ecole : Madame Valérie GUIBOUT

De la maternelle au CM2 et Ulis - Ecole pédagogie personnalisée.

Baccalauréat général
11, rue Courtabœuf - 91400 ORSAY - Tél. : 01 69 28 43 72
Site : csorsay.fr



Vous êtes sensibilisé(e) au problème du mal logement ?

L'association SNL-Essonnes d'Orsay recherche des bénévoles

À Orsay, le Groupe Local de l'Association Solidarités Nouvelles pour le Logement (SNL) dispose de six appartements loués de façon temporaire à des familles ou à des personnes seules en situation de précarité. Les bénévoles du groupe agissent en lien avec un travailleur social de l'association afin d'accompagner chaque ménage jusqu'à l'accès à un logement pérenne.

Un bénévole peut :

- Accompagner les locataires en proposant une relation de proximité et une aide dans les démarches du quotidien.
- Faire des travaux de bricolage, du soutien scolaire, du soutien informatique...
- Apporter une aide ponctuelle, par exemple lors d'un emménagement, pour l'organisation d'un événement festif ou culturel...
- S'investir dans la collecte de dons

Si vous êtes intéressé(e) par un de ces bénévoles rejoignez l'équipe du groupe d'Orsay de SNL-Essonnes.

Pour plus d'informations :

<https://www.solidarites-nouvelles-logement.org>

Vous pouvez aussi contacter :

Françoise Bastien ☎ 01 69 28 70 57 francoise.bastien@wanadoo.fr

Christiane Germain ☎ 06 12 17 07 04 ou christiane.germain@outlook.fr

Marie-Thérèse Verlhac

☎ 01 69 28 78 61

ou rmt.verlhac@orange.fr

Marché solidaire

samedi 14 nov. 9 h-13h

Marché de Bures-sur-Yvette

Artisanat africain,
produits du monde

« Correspondances » : rencontrez des étudiants étrangers !

L'université Paris-Saclay accueillera des étudiants étrangers dès la rentrée scolaire 2020-2021 et davantage à partir du deuxième semestre universitaire.

Pour un étudiant étranger arrivant en France, il n'est pas toujours simple de s'intégrer. Logés en résidences universitaires ou locataires en ville, ces étudiants se retrouvent parfois dépayés, isolés, surtout les premiers temps. Ce sentiment d'isolement est accentué dans cette période de crise sanitaire.

Pour les accompagner, l'association "Les Amis du Campus d'Orsay" vous propose à vous, habitants proches du campus universitaire d'Orsay, familles ou personnes seules, de devenir « correspondant(s) ». Il s'agit de rencontrer régulièrement un ou deux étudiants. De nombreuses formes de rencontres sont possibles en tenant compte de la situation sanitaire et en respectant les gestes barrière : virtuelles (WhatsApp, skype...), à la maison, pour faire des visites, aller au cinéma ou tout simplement pour discuter.

L'objectif est simple : échanger, faire découvrir votre culture et découvrir celle de votre/vos étudiant(s). Ces rencontres sont toujours enrichissantes, pour les étudiants comme pour les correspondants ! Prêts à tenter l'expérience ?

Contact :

amis-campus-orsay.asso@universite-paris-saclay.fr (avec la mention « Correspondances »).

http://www.sciences.u-sud.fr/fr/vie_etudiante/vie_dans_le_campus/les_amis_du_campus.html

Rubrique « correspondances »



Besoin de service ?

Nous sommes une équipe de 5 compagnons (19 à 21 ans) venant de Bures-sur-Yvette. En raison de la COVID-19, le projet de solidarité internationale que nous allions mener en août 2020 est reporté à l'été 2021. Il a lieu dans une école spécialisée accueillant des enfants autistes au Rwanda. Nous allons leur proposer des animations ludiques et construire un jardin potager et des jeux extérieurs.

Pour financer ce projet, nous vous proposons nos services :

- Petits travaux de jardinage et d'intérieur
- Travaux de nettoyage, rangement, décoration
- Aide à un déménagement
- Promenade et garde de vos animaux domestiques
- Garde d'enfants
- Aide à la personne (courses, cuisine)
- Taxi
- Accueil, service, installation au cours d'un événement particulier (mariage, anniversaire...)

☎ 06 10 22 14 73

Courriel : pauline.buisson91@orange.fr

Journées de solidarité Appel Détresse 2020

21 et 22 novembre de 11 h à 18 h.

Salons de la Bouvèche Orsay

Vous trouverez sur les stands des livres d'occasion, des objets de brocante, des travaux d'aiguilles, dentelles anciennes et draps brodés...

Le produit de la vente participe au financement de projets en Afrique et à Madagascar.

Sous réserve d'aménagements pour respecter les consignes sanitaires et notamment le port du masque obligatoire pour tous et le gel à l'entrée.

l'aide à domicile
ADHAP

BESOIN D'AIDE À DOMICILE ?
ADHAP organise tout dans les 48h !



Accompagnement



Travaux ménagers



Aide à l'hygiène



Aide aux repas



Aide à la mobilisation



Assistance administrative

www.adhap.fr

01 69 29 88 75

50% de crédit d'impôt



clarte-dieu@orange.fr
www.clarte-dieu.fr
Tél: 01 69 28 45 71

LA CLARTÉ-DIEU
Maison d'accueil

dans l'esprit de saint François d'Assise

Séances spirituelles, culturelles, de formation, de ressourcement et de développement humain. Préparation aux sacrements, rencontres et prières avec les communautés de frères et de sœurs. Livres franciscains, religieux et pour les jeunes.

95 rue de Paris 91400 ORSAY

ABBAYE SAINT-LOUIS DU TEMPLE



Librairie religieuse Siloë

Magasin produits monastiques

Ateliers de reliure - Bibliothèque de prêt

Accueil : groupes jeunes et adultes, retraites individuelles - séjours personnes âgées autonomes

Musées (visites sur rendez-vous) - Souvenirs de Louis XVI et des Condé

LIMON - 91430 VAUHALLAN - Tél. 01 69 85 21 00

site : www.abbaye-limon-vauhallan.com

site reliure : aullivreinacheve.com

email : librairie + mag : magasin@limon91.com



GARAGE MARGUERITE
SPECIALISTE OPEL



VENTE VÉHICULES NEUFS ET OCCASIONS
ENTRETIEN - MÉCANIQUE
TÔLERIE - PEINTURE
TOUTES MARQUES

☎ **01 69 07 48 93**

180, route de Chartres - 91440 BURES-SUR-YVETTE
garage.marguerite@wanadoo.fr



Biodiversité : sorties pour les jeunes de 7 à 97 ans

Dans le cadre des Assises nationales de la biodiversité qui se tiennent début octobre, des sorties sont programmées dans notre secteur.

SAMEDI 10 OCTOBRE :

Saclay 10 h - 17 h

Observation de oiseaux sur les étangs de Saclay par la Délégation LPO Île-de-France

Gratuit - Entrée libre - Tout public.

Plusieurs séances le 10 octobre : de 10 h à 12 h puis de 14 h à 17 h.

Un naturaliste passionné vous fera découvrir les richesses ornithologiques de notre territoire et vous accompagnera dans l'observation des oiseaux aux jumelles et à la longue-vue.

Au moins 130 espèces sont visibles sur une année d'observation. En octobre, certains oiseaux ont déjà bien entamé leur nidification, tandis que des migrateurs en provenance d'Afrique arrivent tout juste d'un long voyage. Adapté aux enfants. RV directement sur place : Promontoire de l'Étang vieux de Saclay - RD 446.

Lozère 8 h -13 h

Reconnaitre les oiseaux des villes

par ERON¹, la ville de Massy, l'association Massy Gravières et l'Office de tourisme Paris-Saclay. À partir de 7 ans - Gratuit

Connaissez-vous les oiseaux urbains ? Tout près de nous vit un peuple diversifié qui a su s'adapter avec imagination. Venez découvrir les oiseaux et leurs comportements dans le quartier du Pileu.

Apportez vos jumelles si vous en avez (des paires peuvent être prêtées). À partir de 7 ans. Accès PMR² Rue du Pileu (point de rendez-vous exact donné à l'inscription) Réservation obligatoire ☎ 01 69 20 08 27.

Lozère 14 h 30 - 17 h

Entre vallée et coteau, en passant par l'ancienne carrière de Grès de La Troche par l'Association Mémoire de Lozère.

À partir de 10 ans - Gratuit

Découvrez la structure géologique du secteur et son influence sur l'hydraulique et l'environnement. Chemin faisant, nous visiterons le site de l'ancienne carrière de grès de La Troche (parc intercommunal Eugène Chanlon), aménagé en 2018 par le Conservatoire départemental de l'Essonne des Espaces d'intérêt géologique, puis les bords

de l'Yvette. Cette balade sera suivie d'une projection d'un court reportage vidéo sur la dernière carrière de grès encore en exploitation de nos jours, à Moigny-sur-École (91).

À partir de 10 ans - 8 km, niveau facile.

Réservation obligatoire ☎ 01 69 20 08 27

Gare RER B "Lozère-École Polytechnique" côté gare

Saclay 14 h 30 -18 h

L'eau du plateau à la vallée de la Bièvre

Randonnée pédestre

Cheminement hydraulique ancien, écoulements actuels, corridors écologiques. Par le Syndicat Intercommunal d'Assainissement de la Vallée de la Bièvre (SIAVB)

Des rigoles aux vallées, vous découvrirez la complexité du cheminement hydraulique naturel couplé à celui datant du XVII^e siècle, un fonctionnement toujours d'actualité.

Une randonnée commentée avec des visites inédites de sites de biodiversité tout au long du parcours.

Apportez vos jumelles, de bonnes chaussures de randonnées et un vêtement de pluie.

À partir de 15 ans - 11 km

Gratuit - Réservation obligatoire - Tout public

Parking de la Boutique de la Ferme de Viltain, chemin du Petit Viltain - Jouy-en-Josas

DIMANCHE 11 OCTOBRE

Gometz-le-Châtel 8 h - 13 h

Observation de la migration des oiseaux au Viaduc des Fauvettes

par l'Association ERON¹

À l'automne des millions d'oiseaux migrateurs voyagent vers le sud et passent par la France. Du Viaduc des Fauvettes, on peut en observer certains, saurez-vous les reconnaître ? La matinée d'observation sera aussi l'occasion de discuter de ce phénomène impressionnant.

Gratuit - Entrée libre - À partir de 7 ans

☎ 06 73 33 81 42 Accès PMR. Pas d'inscription, venez directement sur place Viaduc des Fauvettes (limite avec Bures-sur-Yvette, Bois de la Garenne). Rendez-vous en haut, sur le viaduc. Accessible uniquement à pied ou en vélo.

Les Ulis 13 h 30-16 h 30

Les serres municipales, ses jardins potagers et pédagogiques

par la mairie des Ulis

Gratuit - Réservation obligatoire :

☎ 01 69 29 34 00 - Tout public

Toutes les 1/2 heure, jusqu'à 16 h 30

Cette visite offrira à chacun la possibilité de parcourir la pépinière de 760 m², le potager de 260 m² et le jardin pédagogique de 540 m². C'est ici que sont préparés la quasi-totalité de la production florale prévue pour le fleurissement d'été et d'automne de la ville. Une visite guidée d'une demi-heure en compagnie d'un agent de production.

Adapté aux enfants. Accessibilité PMR²

1 rue des Causses, à gauche du Poney Club et en face du Centre technique municipal, Les Ulis.

Massy 18 h conférence

Formation au compostage et au lombricompostage par la mairie de Massy et l'agglomération Paris-Saclay.

Vous souhaitez valoriser vos déchets de cuisine mais ne savez pas comment faire ? Vous avez un jardin qui produit beaucoup de déchets verts ou au contraire un petit appartement ? Venez découvrir les secrets du compostage et du lombricompostage, qui peut se pratiquer en appartement. Un bon moyen de fabriquer un engrais gratuit facilement tout en réduisant sa poubelle.

À l'issue de la formation, vous pourrez acquérir du matériel.

Gratuit - Réservation obligatoire - Tout public. Accès PMR². Espace Liberté de Massy

VENDREDI 16 OCTOBRE

Gometz-le-Châtel 20 h - 22 h

CONFÉRENCE

N'ayez plus peur des araignées

par la médiathèque intercommunale Albert Camus.

Christine Rollard, aranéologue du Muséum national d'Histoire naturelle de Paris, partagera sa passion des araignées et nous fera découvrir leur monde fascinant.

Entrée libre dans la limite des places disponibles.

À partir de 14 ans. Gratuit.

Réservation obligatoire : ☎ 01 60 12 64 83

Accès PMR²

114 rue Saint-Jean de Beaugard 91940 Gometz-le-Châtel.

¹ Education et Recherche sur les Oiseaux et la Nature

² PMR : personne à mobilité réduite

Carrelage - Petite maçonnerie - Aménagements extérieurs - Terrasses
Plomberie - Chauffage
Création de salles de bains - Aménagements intérieurs
Entreprise GAY et DEBERDT
16 rue André Maginot - 91400 ORSAY
01 60 92 51 81 - 06 08 56 73 05
frank.deberdt@wanadoo.fr

L. TORNIER
Boucherie - Charcuterie - Triperie - Volailleries
Viandes de 1^{er} Choix - Spécialités Bouchères crues
Mercredi offre spéciale sur le bifteck haché
57, rue Charles de Gaulle
91440 Bures-sur-Yvette
☎ 01 69 07 48 31
ouvert du mardi au samedi 7 H 30 - 13 H et 15 H 30 - 20 H / le dimanche 8 H - 13 H

TRUHE William
Aménagements,
entretiens d'espaces verts
Maçonnerie de jardin
clôtures tous styles
21, rue Fegui 91470 Limours
Tél./Fax : 01 64 91 47 57
Port. : 06 12 24 93 92

ICO
**INSTITUT ET CENTRE
D'OPTOMETRIE
MAGASIN D'OPTIQUE
PEDAGOGIQUE**

Aidez nos
étudiants
à se former

Venez faire
contrôler
votre vue

Prenez RV au
**01 64 86 12 12
ou 12 18**

Renseignements : www.ico.asso.fr
ICO 134 route de Chartres
91 440 Bures sur Yvette

Chrétiens dans les champs

Agriculture et défis écologiques à la lumière de *Laudato si*

Un taux de matière organique dans les sols préoccupant

6 à 7 millions d'hectares de terres arables sont déficitaires en matière organique (teneurs inférieures à 2 %) sur les 19,5 millions que compte la France. Or, outre le rôle vital de la matière organique¹ dans la fertilité des sols, le stockage de ces matières carbonées dans le sol participe également à la lutte contre le réchauffement climatique en diminuant le taux de CO₂ dans l'atmosphère.

Pour répondre à ce défi de restauration des ressources organiques du sol, l'ancien ministre de l'agriculture Stéphane Le Foll a notamment fait inscrire dans la loi (Loi d'Avenir pour l'Agriculture, l'Alimentation et la Forêt, adoptée en 2014) l'introduction de l'agro-écologie dans l'enseignement agricole².

Il s'agit de remettre en place certains éléments écologiques qui étaient en place avant la mise en place du remembrement et la pratique de l'agriculture d'après guerre (haies, mixités d'usage entre culture et élevage par exemple). L'agriculteur conventionnel (non bio) peut tout à fait entamer cette démarche par touches successives. L'usage de produits chimiques n'est pas prohibé en tant que tel mais la mise en place des pratiques agroécologiques doit permettre de réduire à terme leur usage.

Une approche culturelle assez récente : l'agroécologie

S'agissant d'une discipline apparue en 1928 mais relativement récente dans sa diffusion nous avons retenu une définition basée sur les travaux des agroécologistes Miguel A. Altieri et Stephen Gliessman (définition proposée par Solagro, entreprise de conseil en ingénierie agroécologique sur son site OSAé - Osons l'agriculture écologique)³.

¹<https://ree.developpement-durable.gouv.fr/themes/milieux-et-territoires-a-enjeux/sols-et-sous-sol/fertilite-et-biodiversite/article/la-matiere-organique-et-le-carbone-dans-les-sols>

² <https://www.ouest-france.fr/economie/agriculture/stephane-le-foll-seme-la-premiere-graine-de-l-agroecologie-5317399>

³ <https://osez-agroecologie.org/>



Champs de blé et arbres fruitiers.

De cette définition, sept objectifs techniques sont identifiés :

1. Réduire l'érosion et le travail du sol
2. Augmenter la fertilité des sols
3. Accroître la biodiversité fonctionnelle (les animaux et insectes utiles)
4. Préserver la ressource en eau
5. Favoriser la diversité génétique
6. Accroître l'autonomie du troupeau
7. Valoriser les co-produits (sous-produits ou déchets de production).

Une illustration de la démarche, le "sous couvert végétal"

Le semis sous couvert végétal est une des solutions promues par l'agroécologie : il s'agit de maintenir en permanence une couverture végétale sur le sol qu'elle soit vivante (fèverole ou trèfle par exemple) ou non (résidu de culture précédente, pailles divers). En se dégradant, le couvert végétal va enrichir le sol en humus (objectif de fertilité (2)), empêcher l'érosion par le vent et l'eau, objectif de réduction de l'érosion (1) et enfin empêcher que le sol ne se compacte à cause de la battance (tassement du sol par l'action de la pluie (1), ce qui réduit le travail du sol d'autant plus que le couvert végétal favorise la présence des vers de terre qui à la fois enrichissent et aèrent le sol. Cette pratique nécessite d'effectuer le semis à l'aide d'un semoir spécifique permettant de semer au travers de la couverture végétale.

► Une vidéo sur le sujet : <https://www.youtube.com/watch?v=inbbSg-6j3l>

► De nombreuses autres pratiques : <https://osez-agroecologie.org/pratiques-agroecologiques>

Les freins à la démarche

Différents freins peuvent être identifiés, l'agriculteur hésitant à hasarder l'équilibre économique de son exploitation, parfois précaire dans un fort contexte de concurrence économique, en adoptant de nouvelles techniques. D'autant plus que l'adoption de ces nouvelles façons culturales demande souvent d'acquiescer du nouveau matériel quand le précédent matériel n'est pas encore amorti. En outre certaines pratiques nouvelles demandent une certaine expérience pour les maîtriser : par exemple le semis sous couvert végétal vivant nécessite de connaître et prévoir la vitesse de croissance des végétaux pour que le végétal cultivé prenne le dessus sur le végétal de couverture.

Si le manque de connaissance technique peut-être compensé par des formations techniques, le partage de savoirs, le conseil agronomique ou la formation agricole initiale désormais en place sur le sujet, le frein économique demeure car le fait d'engager une démarche agroécologique sur sa parcelle n'est pas valorisé par un label officiel tel le label AB pour l'agriculture biologique. Quelques labels indépendants existent néanmoins mais sans un contrôle indépendant ou un référentiel officiel.

Le soutien des consommateurs est pourtant un levier puissant capable d'encourager le développement de ces pratiques à l'heure actuelle où la tendance à consommer local s'amplifie et après une période de désorganisation des circuits de distribution qui a démontré l'importance de pouvoir se fournir auprès de producteurs locaux.

Que peut faire le chrétien pour favoriser une agriculture respectueuse de la création ?

Dans une économie agricole ouverte à la concurrence le choix du consommateur se détermine principalement sur le prix. Dans ce contexte les agriculteurs sont tenus de maintenir des prix les plus bas possible, ce qui tend à encourager le moins disant social et environnemental : ce sont les pays à moindres protections

depuis 1928 **ELECTRICITE GENERALE**
Alain MARTIN & fils

Tél. : 01 39 56 12 61
Port. : 06 80 65 90 68

1, chemin herbu
78117 CHÂTEAUFORT

contact@electricite-martin.com www.electricite-martin.com

COUVERTURE **C.G.D.**
Zinc - Tuiles - Ardoises - Gouttières - Démoussage
Entretien - Velux - Désenfumage
cgdcouverture@orange.fr
R.G.E. Couverture Générale Dardé
91400 Orsay - Fixe 01 69 29 91 59

MENUISERIE ROY Fenêtre BOIS - PVC - ALUMINIUM - MIXTE

Maison fondée en 1933
Atelier - Bureau 5, avenue du Bois des Roches 91190 Gif-sur-Yvette
Magasin Expo 3, avenue du Général Leclerc 91190 Gif-sur-Yvette

Tel. 01 69 07 51 02
Tel. 01 69 28 45 49
www.menuisiereroy.fr contact@roy-menuiserie.com

PARTENAIRE CERTIFIE QUALIBAT

Sarl Quillonnet Maison fondée en 1965

PEINTURE - DECORATION - AGENCEMENT

Tél. Fax | 01 64 46 35 58 yanquillonnet@sfr.fr
31, avenue du Général Leclerc - Gif-sur-Yvette

sociale et environnementale qui ont l'avantage, les coûts afférents à la protection environnementale et sociale étant logiquement moindres. La seule solution pour nos agriculteurs est donc de miser sur une forte productivité à l'aide de nombreux intrants et une forte mécanisation pour baisser leurs prix.

Les agriculteurs et les consommateurs sont confrontés à ce qu'on pourrait appeler une « structure de péché⁴ » écologique car l'agriculture est poussée par les circonstances du temps présent à produire en abîmant la création, notre bien commun. En effet, l'agriculteur pollue pour répondre à la demande d'une alimentation peu chère : soit que nous préférions orienter le surplus économique dégagé vers d'autres biens de consommation, soit que notre niveau de revenu nous oblige à acheter notre alimentation au plus bas prix possible.

Ainsi, et comme cela a été rappelé récemment lors de la célébration des cinq ans de *Laudato si*, « tout est lié » et la réponse aux défis de l'agriculture, comme pour les autres défis écologiques, ne pourra se faire qu'en prenant en considération toutes les causes du problème telles qu'esquissées ci-avant.

Président à la charité, le pape nous appelle à prendre notre tenue de service pour, à notre place, participer au combat pour restaurer et sauvegarder notre maison commune : cette Création dans les limites environnementales et biologiques de laquelle le Seigneur nous donne de Le rencontrer.

La société essaie de répondre à la question, cherche des pistes : l'agroécologie en est une. À nous chrétiens de nous joindre à tous les hommes de bonne volonté pour apporter notre réponse à ce combat de notre temps parfois « clivant » y compris dans nos paroisses. Les chrétiens ont un trésor à puiser dans la tradition et à partager : leur expérience de contemplation, rendre grâce pour la beauté du monde, prier pour la conversion des cœurs, remettre en place la pratique des vertus dans son quotidien (prudence, tempérance...), et sur le plan social jouer un rôle d'éveilleurs de consciences en appelant à une économie saine et respectueuse de la création accessible à tous, en apportant son soutien aux acteurs de changement, en favorisant les échanges et le dialogue surtout quand les questions soulevées charrient souvent incompréhensions, rejets, indifférence.

Damien Vigourt

Membre du groupe de réflexion d'Orsay « Église éco-responsable »
Contact : egliseecoresponsableorsay@gmail.com

Rencontres bibliques oecuméniques

2020 - 2021



Fin du livre d'Ezechiel

Le sermon sur la montagne (Saint Matthieu)



Avec le pasteur **Didier Petit** de l'Église protestante unie le père **Guy de Lachaux** de l'Église catholique la pasteure **Christine Kling** de l'Église baptiste

Au Centre Saint Paul

2 place de Chevry à Gif sur Yvette

Dates des rencontres

Judi 8 octobre, 5 nov., 3 déc. 2020
Judi 14 janvier, 11 février, 11 mars, 15 avril, 20 mai, 17 juin 2021 à 20h30

Déroulement de nos rencontres

Fin du livre d'Ezechiel

Judi 8 octobre

Le prophète guetteur et les mauvais pasteurs. (33-34)

Judi 5 novembre

La restauration—Yahvé sauveur (Chap.36-39)

Judi 3 décembre

Le nouveau Temple, le renouveau du peuple. (40-48)

Le sermon sur la montagne : Matthieu

Judi 14 janvier

Introduction et Béatitudes (Matthieu 5/1-16)

Judi 11 février

La justice nouvelle 1^{ère} partie (Mt 5/17-37)

Judi 11 mars

La justice nouvelle 2^{ème} partie (Mt 5/38 - 48)

Judi 15 avril

Le caractère intérieur de la justice nouvelle (Mt 6/1-18)

Judi 20 mai

Le souci des biens terrestres (Mt 6/19-34)

Judi 17 juin

Une justice à vivre (Mt.7/1-29)

Premiers pas dans la Bible

« Comprends-tu ce que tu lis ?
Et comment le pourrais-je si je n'ai pas de guide ? »

Actes 8, 30-3



« Pour goûter le fruit, il faut l'ouvrir »
St Jérôme

Pour ceux et celles qui souhaitent acquérir des clés de base pour mieux lire et comprendre la Bible

Premiers pas dans la Bible - 2020 - 2021

Bulletin d'inscription
Guy de Lachaux - 2 place de Chevry - 91190 Gif sur Yvette gylachaux@orange.fr
ou à remettre à : l'accueil de votre Paroisse

Nom : Prénom :

Adresse :

tél. : mël :

Je souhaite m'inscrire / Nous souhaitons nous inscrire et participer aux rencontres

« Premiers pas dans la Bible ».

9 rencontres le lundi - dates communiquées au reçu de votre inscription

⁴ notion utilisée par la doctrine sociale de l'Église (notamment les encycliques de Jean-Paul II *Sollicitudo Rei Socialis* et *Centesimus Annus*) et s'entendant comme un ensemble de conditions, un contexte poussant l'homme, presque malgré lui, à pécher.

La Clarté-Dieu

95 rue de Paris 91400 Orsay

Fête de la saint François*

Samedi 3 octobre 18 h 30

Transitus, célébration du passage par la mort de saint François

Dimanche 4 octobre 18 h

Solennité, messe suivie d'un repas partagé.

Ateliers bibliques*

par le frère Jovite Djedji, franciscain

Ancien Testament

Les signes et manifestations du Royaume de Dieu.

les mercredis de 14 h à 16 h :

7 octobre et 18 novembre.

Nouveau Testament

Épître de saint Paul aux Romains :

les lundis de 20 h 45 à 22 h 30 :

12 octobre et 16 novembre.

Retraite de l'Avent*

du samedi 5 décembre 9 h

au dimanche 6 décembre 17 h

« Seigneur venez, la terre est prête pour vous accueillir »

avec Sœur Jola Nowosielska, franciscaine missionnaire de Marie.

*Renseignements et inscriptions :

☎ 01 69 28 45 71 ou www.clarte-dieu.fr

EHPAD Les Chênes Verts

Accueil et accompagnement de personnes âgées dépendantes
Contactez-nous au 01 60 12 70 80

1 rue de la Guépinerie - 91190 Gif-sur-Yvette
chenes.verts@fondationdiaconesses.org



Offert par un sympathisant



Entreprise générale d'électricité
Dépannage, installation, rénovation, domotique
Installateur borne de recharge véhicule électrique

Devis gratuit

06 50 99 61 97

dtproelec91@gmail.com
www.delsanti-electricien.fr

Vous avez dit Écologie ?

Comment aborder aujourd'hui le thème de l'écologie, à un moment de la vie sociale et politique où chacun renchérit sur le sujet. Comment parler de la nécessité absolue de se saisir de ce problème à tous les niveaux, aussi bien international, national, communal que... personnel sans avoir l'air d'enfoncer des portes ouvertes ?

Un peu d'histoire

Pendant des années, l'opinion publique et les médias ont porté très peu d'attention aux travaux du Groupe d'Experts Intergouvernemental sur l'Évolution du Climat (GIEC), mis en place par l'Organisation Météorologique Mondiale et Le Programme pour l'Environnement des États-Unis. Ce n'est qu'à la suite du 3^e rapport publié en 2001 et entre les années 2000 et 2005 que la question de l'existence d'un réchauffement climatique et d'une éventuelle responsabilité humaine, notamment sur le climat et la biosphère, est massivement traitée dans les médias. Cela provoque une vive opposition de la part de certains scientifiques français « de renom ». Plus largement, nombreux sont les climatosceptiques qui récusent les conclusions et les prévisions alarmantes du GIEC. C'est aussi vers cette époque que la question climatique entre dans les débats politiques. Rappelons-nous la phrase désormais célèbre de Jacques Chirac du 2 décembre 2002

« Notre maison brûle et nous regardons ailleurs ... »

Le cinquième rapport d'évaluation publié en 2014 fait le point sur les bases scientifiques, les impacts du réchauffement climatique, ainsi que les possibilités d'adaptations et les vulnérabilités. Ces travaux ont été utilisés lors de la COP21 à Paris en novembre 2015. Depuis, on assiste à une formidable accélération de la prise de conscience écologique dans la population, impulsée principalement par les jeunes, selon Bruno Latour, philosophe anthropologue.

Pourtant des personnes font encore preuve de réticences et de scepticisme devant les résultats du GIEC, voire d'un déni total. Les causes en sont multiples : elles vont du nihilisme « à quoi ça sert », « mon activité est une goutte d'eau dans la mer »



etc. à des raisons moins « basiques », comme la tendance bien humaine à se boucher les oreilles à tout discours dérangeant nos certitudes. Il y a aussi les traces laissées par les affrontements féroces entre pro et anti-nucléaire. Mais plus encore, ce déni pourrait être dû à un sentiment d'impuissance devant la complexité et l'ampleur des problèmes.

Et l'Église dans cette histoire ?

Contrairement à ce que beaucoup pourraient penser, les papes et les Églises chrétiennes n'ont pas été en retard par rapport à la prise de conscience de la société civile. Dans les dernières décennies du XX^e siècle, l'Église catholique avait, en maintes circonstances, marqué son intérêt pour les problèmes de l'écologie.

De Paul VI dès 1972 à Benoit XVI, tous les papes se sont préoccupés de l'environnement et du respect de la nature. Benoît XVI en a énormément parlé. On l'a même appelé « le pape vert ». Mais le grand public et la plupart des catholiques français n'en savaient rien ou ne voulaient rien savoir. Les papes prêchaient dans le désert.

C'est avec l'élection du pape François et la publication de son encyclique « *Laudato si* » (Loué sois-tu) le 24 mai 2015 que la parole de l'Église sur l'écologie devient visible pour la majorité et va peser auprès des gouvernements.

À six mois de la COP21, François appelle le 18 juin 2015 les puissants de ce monde à agir vite pour sauver la planète. Tout au long des quelque 200 pages de l'encyclique, le pape prend la défense des plus pauvres, grandes victimes du réchauffement

Avertissement :

Cet article a été rédigé en février 2020, juste avant le début de la pandémie, qu'il est évidemment impossible ici de passer sous silence. Le lien entre pandémie et environnement sera abordé à la fin de ce texte.

climatique, provoqué principalement par l'activité humaine, essentiellement dans les pays riches.

Ce texte dénonce aussi un système économique soumis au diktat du marché et une « culture du déchet », bien au-delà de ce réchauffement qui menace la planète de destruction. « *Aujourd'hui, tout ce qui est fragile, comme l'environnement, reste sans défense par rapport aux intérêts du marché divisés, transformés en règle absolue* ».

Ce sont d'ailleurs les puissances d'argent qui ont jusqu'à présent réussi à faire échouer les tentatives de remèdes au changement climatique, affirme le pape argentin. « La soumission de la politique à la technologie et aux finances se révèle dans l'échec des Sommets mondiaux sur l'environnement », écrit-il.

Le pape argentin préconise rien de moins qu'une révolution sociale, économique et culturelle : « *l'humanité est appelée à prendre conscience de la nécessité de réaliser des changements de style de vie, de production et de consommation, pour combattre le réchauffement* ».

Pandémie et environnement

En bouleversant les milieux de vie des animaux sauvages (forêts primaires dévastées, élevages intensifs, pression démographique, commerce de viande de brousse) les humains se retrouvent en contact avec des agents pathogènes issus de ces ani-

BANQUE, ASSURANCE, TÉLÉPHONIE... GAGNEZ À COMPARER !

UNE BANQUE QUI APPARTIENT À SES CLIENTS, ÇA CHANGE TOUT.

Crédit Mutuel

CRÉDIT MUTUEL BURES-SUR-YVETTE
2, PLACE DE LA POSTE - 91440 BURES-SUR-YVETTE
TÉL. : 01 69 80 18 29 - COURRIEL : 06009@CREDITMUTUEL.FR

Merci à nos annonceurs

ENTREPRISE ANDRADE

Salle de bain
Carrelage - Terrasse
Petite maçonnerie

01 69 29 02 40
après 19 h
06 80 25 21 94

15, rue du Vallon
911900 Gif-sur-Yvette

axéo SERVICES
Particuliers & Professionnels

Détendez-vous, on s'occupe de tout !

01 64 59 15 35

valleedechevreuse@axeoservices.fr
www.axeoservices.fr

Société indépendante membre du réseau AXEO Services, une marque de La Poste

maux. Ces constats avaient déjà été faits pour Ebola ou le SRAS mais n'avaient pas provoqué un changement drastique des comportements, d'autant que certaines pratiques sont culturelles ou relèvent de la survie économique de communautés rurales. Mais par son ampleur, la Covid-19 peut changer la donne et faire prendre conscience qu'il faut impérativement respecter les équilibres et limiter notre emprise sur les habitats et les espèces.

Que pouvons-nous faire, que devons-nous faire ?

Ceci passe par nos modes de production et de consommation notamment dans le domaine alimentaire, où chacun peut jouer un rôle important à son échelle comme lutter contre le gaspillage, favoriser les circuits courts, soutenir les producteurs éco-responsables... Mais bien d'autres domaines sont concernés : sur le site legifrance.gouv.fr (loi du 10 février 2020) on trouvera de nombreuses pistes de réflexion et d'action.

Localement, des initiatives ont déjà été prises,

entre autres :

- la Maison de l'Écologie et de la transition à Bures (rue Descartes, derrière le Centre Culturel Marcel Pagnol)
www.buresenttransition.org
- le Repair Café à Orsay (La Maison des Muses, 7b, avenue Saint-Laurent) tous les samedis de 9 h 30 à 12 h 30
www.repaircafe-orsay.org
- L'épicerie sociale et solidaire pour les étudiants du campus de l'université.
<https://agorae-paris-saclay.fr/>

Faisons bon accueil à ces initiatives en les faisant vivre et soyons nous-mêmes porteurs d'actions à dimensions autant personnelles que collectives.

G. Bessereau

Membre du groupe de réflexion d'Orsay « Église éco-responsable »
Contact : egliseecoresponsableorsay@gmail.com



Les végéplastiques : comment mettre un terme à la pollution par le plastique

Paul Lavallée (MultiMondes)

« Ce livre est avant tout le regard d'un scientifique-marin sur nos océans. Recouverts de plastique, ces "nouveaux continents" deviennent un réel problème et menacent la survie de plusieurs espèces animales. De la naissance du plastique et de ses composantes chimiques à sa commercialisation, Paul Lavallée dresse le bilan désastreux de cette matière synthétique, ennemie de l'écologie. Comment faire pour contrer cette invasion alors que le plastique est maintenant utilisé dans tous les secteurs de l'activité humaine? Visiblement, le recyclage ne semble pas très efficace, car les procédures à respecter changent d'une municipalité à l'autre et rendent le processus de recyclage très complexe. Aussi, la chance qu'un produit de plastique soit recyclé dépend de sa pureté et de sa valeur en bourse. Certains ont aussi recours à la "valorisation", qui se résume à brûler les plastiques pour créer de l'énergie. Cependant, cette solution pollue énormément l'environnement. Dans ce livre, il est plutôt question des végéplastiques (néologisme inventé par l'auteur) qui, conçus en même temps que les pétroplastiques en 1920, s'avèrent être une réponse valable pour mettre un terme à ce désastre. Entièrement recyclables, biodégradables et compostables, dans l'air, dans la terre et dans l'eau douce ou salée, ces végéplastiques se transforment ensuite en humus pour nourrir la terre et enrichir le sol et évitent la pollution grandissante des océans. »

Actualités

RENCONTRES FOI
ET CULTURE SCIENTIFIQUE
20 h 30 – 22 h 30, salle Teilhard de
Chardin, 13 rue Amodru,
91190 Gif-sur-Yvette

Mercredi 14 octobre

Naturalisation de la liberté

Cyril Monier, PhD, NeuroPSI, Institut des Neurosciences Paris-Saclay, ICN, Département des Neurosciences Intégratives et Computationnelles.

Mercredi 18 novembre

Tout ce que vous avez toujours voulu savoir sur les virus sans avoir osé le demander.

Yves Gaudin, virologue, directeur de recherches CNRS à l'Institut de biologie intégrative de l'Université Paris-Saclay

Mercredi 16 décembre

Comment discerner le bien du mal en matière de bio-éthique ?

Marie-Jo Thiel, professeur des universités, Faculté de théologie catholique, directrice du CEERE (Centre européen d'enseignement et de recherche en éthique) de l'Université de Strasbourg, présidente de l'Association européenne de théologie catholique (AETC/ESCT), membre de l'Académie pontificale pour la vie.

Conférence à La Clarté Dieu*

Éducation à la liberté dans la relation éducative, vendredi 20 novembre à 20 h 30

par le frère Jean-Marie Petitclerc, salésien, éducateur.
Sans affection, pas de confiance ; sans confiance, pas d'éducation. Une relation de bonne distance et de bonne proximité. Sécuriser et responsabiliser. La liberté de choisir. Prévenir le risque de l'emprise.

Atelier d'iconographie*

lundis de 9 h à 12 h et/ou de 14 h à 17 h, selon les méthodes traditionnelles, avec Beatka, artiste peintre et iconographe.
Lundis 5 octobre, 16 novembre et 30 novembre.

*Renseignements et inscriptions :

☎ 01 69 28 45 71 ou www.clarte-dieu.fr



ENTREPRISE RUDY

Artisan

Couverture – Plomberie – Chauffage

Dépannage rapide



**Ballon d'eau chaude – Chaudière
Robinetterie et fuites diverses**

Tél. 06 81 93 86 76

35 Grande Rue - 91470 ANGERVILLIERS
21 rue Charles de Gaulle - 91400 ORSAY

HANDY ACCESS

Vous cherchez un guichet unique ?

Facilitateur de vie, Adaptation de votre domicile,
Toutes démarches administratives : APA, AAH...

☎ : 06 56 86 39 08
@ : handyaccess91@gmail.com
www.handyaccess.fr

2, rue Jean Rostand
91400 ORSAY





Informatique

Des formations et ateliers constitués de plusieurs séances de 2 heures chacune
Des ateliers

Nouveau : Initiation au Smartphone
Initiation et perfectionnement : Textes, images, tableurs, internet, messagerie

Entretien de l'ordinateur
Création de livres photos, retouches d'images, photomontages, diaporamas en musique, montage vidéo, création de sites web, généalogie sous Heredis et sous Geneanet.

Sous windows 10

Avec des logiciels tels que :
Office 2016, Libre Office, Gimp, Picasa Audacity, Free Mp3 Converter, Firefox, Thunderbird.
COPI (Club orcéen pour l'informatique)
Maison des Associations,
7 place Maréchal Foch 91400 Orsay
Contact : ☎ 01 64 86 14 71/ Secrétariat
☎ 01 64 58 99 44
Site : <https://sites.google.com/site/copiorsay>
Mail : copi5@orange.fr
Inscriptions par mail.

**LA CLARTÉ-DIEU À ORSAY
Ateliers hildegardiens**

6 novembre de 8 h 30 à 16 h 30 (repas compris) : journée découverte de sainte Hildegarde. Atelier pratique, déjeuner hildegardien, enseignement sur la vie de sainte Hildegarde et ses conseils en matière d'alimentation et de santé.
Renseignements et inscriptions :
☎ 01 69 28 45 71
ou sur le site www.clarte-dieu.fr

MARION LUNETIER 4 bis, rue Charles de Gaulle
91400 ORSAY
01 69 28 42 79
LES OPTICIENS EYE LIKE
Instagram : MarionLunetier
Facebook : MarionLunetier
www.LesOpticiensEyeLike.com/marionlunetier

DECORATION & ARCHITECTURE intérieure
06 33 87 34 12
www.perspectivesdeco.fr
contact@perspectivesdeco.fr
Perspectives
Show-room: 20 rue Alphonse Pécard 91190 Gif-sur-Yvette

A quand « La Belle Epoque » ?
Nouveaux spectacles de lecture avec intervenants musicaux performant par l'association « Des Amateurs et des Voix »
Mardi 13 octobre à 20h30
Centre culturel Marcel Pagnol Barro-sur-Yvette
Libre participation - Réservation : 01 69 28 42 79

À quand la Belle Époque ?

Dans les années 1880 à 1900, bien du chemin a été parcouru depuis 1870 ! Dans une France encore meurtrie, la 3^e République a su s'inscrire solidement dans les institutions, elle accomplit des réformes fondatrices et, peu à peu, impose la France comme une grande puissance coloniale. Même si des pesanteurs du passé demeurent ici et là, les progrès, l'innovation sont partout. Et pourtant, au fil des années, la société se crispe et voit monter des idéologies délétères qui mettent en danger la cohésion sociale. L'Affaire Dreyfus va cristalliser les antagonismes et mettre en péril les valeurs-mêmes de la République. C'est cette période que nous allons faire revivre pour vous, à travers textes et chansons d'époque.

Samedi 7 novembre 2020 à 20 h 30
Maison Jacques Tati à Orsay
Samedi 16 janvier 2021 à 17 h
Salle Barbara à Gometz-le-Châtel

**CONFÉRENCE
Association Comprendre**

13 octobre 2020 à 20 h 15
Salle de conférences de la Grande Bouvêche Orsay
L'Islam devant la démocratie
par **Philippe d'Iribarne**, sociologue, ancien directeur de recherches au CNRS, et **Abdelkader Oukrid**, enseignant en théologie musulmane au Centre Sèvres

Nos valeurs républicaines peuvent-elles être totalement partagées par les musulmans ?

La laïcité est-elle un concept acceptable pour des "croyants" qui ne distinguent pas les sphères spirituelle et temporelle ?

Les préceptes du Coran et des hadiths sont-ils d'application si contraignante qu'ils s'imposent, et s'opposent à toute capacité d'insertion et d'acculturation ?

Le « vivre ensemble » dans la liberté reste-t-il possible ?

Des questions qu'il est utile de décrypter, en toute lucidité et sans amalgame.

Sudoku n° 95 (Claire Nicolas)

Carré de Septembre

1	9							
5				1	2	3		
				4	5	6		
				7	8	9		
	1	2	3					
	4	5	6					
	7	8	9					4
							2	6

Voici une magnifique grille de Sudoku, présentant deux carrés contenant chacun, dans l'ordre, les chiffres de 1 à 9 !

Les puristes chercheront (et parviendront !) à la résoudre sans aucune indication.

Pour les autres voici quelques indices :

Cherchez d'abord à compléter le 7^e carré, puis (presque entièrement) le 3^e carré. Terminez alors les 9. Dans la dernière ligne, la découverte du 7 permettra d'avancer : sur la 7^e colonne, et sur la 7^e ligne, et du coup de terminer le 9^e carré, et la 7^e colonne. On pourra ensuite facilement achever : le 3^e carré, la 8^e ligne, la 3^e colonne, les 3. Puis la 9^e colonne, la 4^e ligne... ensuite... je vous laisse deviner, vous devriez pouvoir tout achever dans l'ordre où vous voulez sans difficulté ;) Bon devoir de rentrée ^_^ !

Solution Sudoku du n° 94

Cœur de Pâques

3	8	1	6	5	4	7	2	9
2	4	5	7	1	9	6	3	8
7	9	6	2	3	8	5	4	1
5	7	9	4	8	1	3	6	2
1	3	2	5	9	6	4	8	7
4	6	8	3	7	2	9	1	5
6	1	4	9	2	5	8	7	3
8	5	3	1	6	7	2	9	4
9	2	7	8	4	3	1	5	6

OTempsTic Tél : 06 87 77 39 41
www.otempstic.fr



Benoît Cousquer - Palaiseau
Prestations à domicile :
Formation, Conseil et Assistance sur votre PC, tablette, smartphone, TV, ...
Réduction / crédit d'impôts - 50 %

Mots croisés n°95 (Françoise et François de Gaudemont)

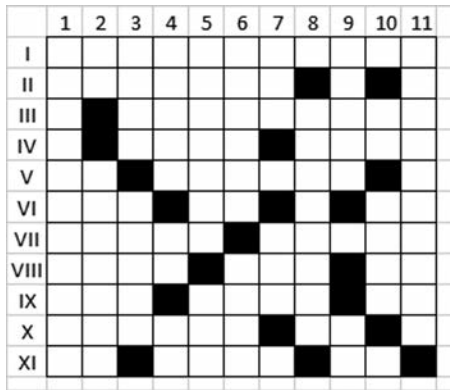

Horizontalement

I. Napier en était très fier – II. Caractère toujours présent à la naissance – III. Lancet des carreaux – IV. Loyal - En excès – V. Conjonction - Réduite à néant – VI. Source de pruneaux - Préposition - Grand indiscret – VII. Es-

clave coloré - Poissons très sages – VIII. Choisie - Mèche rebelle - Deux d'ici – IX. Érucation - Parution royale - Saint normand – X. Agacé - Préposition – XI. Sigle nazi sinistre - Dure contre quelqu'un - De l'or au labo.

Verticalement

1. Moules à métal jaune – 2. Prête-nom - Spécialités tourangelles – 3. Ancien savetier - Parfois longue – 4. Rafraichir - Règle - Encadrent une voie anglaise – 5. Vagabonde médiévale - La première – 6. Pays transalpin - Lien rêvé – 7. Identique - Belle avec pépins – 8. Temps infini – 9. Mesure - Possessif – 10. Points opposés - Fermé en dormant – 11. Arrêt provisoire.

Solution du n°94



Services de garde

Médecins :

appeler le 15 ou le 112

Pharmacies

La nuit, appeler le commissariat :

☎ 01 64 86 17 17 / 01 69 07 88 47

Octobre

- 04 Edeline & Hendouze, C.C. Les Champs Lasniers 91940 Les Ulis ☎ 01 69 07 60 62
- 11 Thiriet, Pharmacie du Marché 11 place du Marché neuf, Chevry II 91190 Gif ☎ 01 60 12 56 21
- 18 Benfredj, 2 place de la Poste 91440 Bures/Yvette ☎ 01 69 07 48 43
- 25 Dacosta Noble, 2 avenue du Berry 91940 Les Ulis ☎ 01 69 07 65 86

Novembre

- 01 Genuist, 35 route de Chartres 91940 Gometz- le-Châtel ☎ 01 69 28 20 05
- 08 Chérubin, 4 rue du Couvert 91470 Limours-en- Hurepoix ☎ 01 64 91 02 19
- 11 Roulot, 17 boulevard Dubreuil 91400 Orsay ☎ 01 69 28 40 20
- 15 Willemot, CC Val de Courcelle 91190 Gif ☎ 01 69 07 74 69
- 22 Briet, 49 rue Charles de Gaulle 91400 Orsay ☎ 01 69 28 53 59
- 29 Duchalet, C.C. Les Ulis II, 2 avenue de Bourgogne 91940 Les Ulis ☎ 01 69 07 70 30

Décembre

- 06 Licha C.C. Les Amonts 91940 Les Ulis ☎ 01 69 07 15 52
- 15 Robert, 3 Bd Nélaton 91460 Marcoussis ☎ 01 69 01 04 01

La Fourmi verte

à Bures depuis décembre 2018

Teddy Carbotti, 30 ans, est natif de Bures avec des parents et grands-parents buressois.

Il a été élève à Léo Gardey puis à Blaise Pascal. Après un master de marketing, il commence à travailler dans la grande distribution, dans la lignée familiale, son père étant directeur de supermarché.

Après quelques années, Teddy Carbotti est de plus en plus gêné par le gaspillage, la qualité variable des produits.

Dans la mouvance du tournant bio qui s'est amorcé il a dix ans, il a le projet de créer une entreprise à Bures, parce qu'il connaît les gens, pense savoir ce qu'ils veulent, et parce qu'il veut relancer le commerce local. Il ouvre le magasin *La Fourmi verte* au 88 rue Charles de Gaulle avec son petit frère Domenico en alternance et Lisa, et sont tout de suite bien accueillis.

« Je choisis des produits de qualité, mais que mes clients choisissent également. Je suis très attentif à leurs remarques ».



L'objectif actuel est le maximum de local et français pour ce qui est possible, pas forcément bio, avec tous les deux ou trois mois un nouvel arrivant comme producteur, sachant que le choix des producteurs est très important.

La clientèle de Bures est exigeante, fait attention à la qualité et au prix des produits, et plus les clients seront nombreux plus il sera possible de lisser les prix.

Dans la notion de prix, il faut se poser actuellement la question « qu'est-ce qui est cher ? Un kilo de pommes de terre vaut-il vraiment moins d'un euro ? »

Pour un commerce de proximité, peu de frais de transport, pas de frais de publicité et pas de perte de temps pour le client.

Des familles font les achats pour leurs enfants, des étudiants font des sacrifices par ailleurs pour la qualité de leur nourriture.

La situation en face d'un supermarché est-elle une difficulté ?

« Non, d'une part les produits sont différents et d'autre part il y a le parking ! »

La période du confinement a été très dure pour le travail mais encourageante par la reconnaissance des clients et l'aide d'amis bénévoles qui leur ont permis d'assurer jusqu'à 33 livraisons par jour.

Le nom de la *Fourmi verte* a été choisi par référence à la fourmi qui rapporte à manger à sa famille, et c'est certainement un nom qui plaît aux enfants.

À l'automne, un magasin *La Fourmi verte* ouvrira à Orsay avec Johanna, la sœur de Teddy, toujours une histoire de famille.

O. G.

Covid-19 et budget de Passerelles

Pour Passerelles de l'Yvette, la pandémie s'est soldée par :

☞ Un numéro en moins et donc moins de recettes publicitaires,

☞ Une fragilisation des entreprises locales qui sont nos annonceurs publicitaires,

☞ Un retard des participations des lecteurs d'environ 6 000 €.

Il convient donc que la proverbiale générosité de nos lecteurs se manifeste à nouveau pleinement.

D'avance MERCI !

Passerelles de l'Yvette

BULLETIN de SOUTIEN

Prénom : _____ Nom : _____
 adresse : n° : _____ rue : _____
 Code postal : _____ Ville : _____
 Adresse mail : _____

➤ Je soutiens « Passerelles de l'Yvette »

Je participe à son financement en faisant un DON :

Diffusion par les bénévoles				Envoi par la Poste
22€ <input type="checkbox"/>	30€ <input type="checkbox"/>	40€ et + <input type="checkbox"/>	...€ <input type="checkbox"/>	28€ et + <input type="checkbox"/>

par chèque postal ou bancaire à l'ordre de « Passerelles de l'Yvette » par virement *

A retourner à Passerelles de l'Yvette – JP Schneider - 8 rue du G^{ral} Leclerc - 91440 BURES sur YVETTE

* Amis du Journal du Secteur de l'Yvette : IBAN : FR76 1027 8060 0900 0200 5810 1 78 BIC : CMCIFR2A Banque : Crédit Mutuel

Récit du confinement

C'était l'hiver. Il y avait beaucoup de neige (photo 1, reproduction acrylique au couteau de « Winter in de duinen » de Harrie Kuijten, peintre hollandais de l'École de Bergen NL).



C'est dans un village haut-savoyard, au milieu des montagnes fortement enneigées, un vrai petit paradis, qu'un virus est arrivé de Singapour le 28 janvier (vous aurez reconnu qu'il s'agit des Contamines- Montjoie). Il a été combattu avec efficacité car ce paradis voulait le rester. Alors le virus est parti mais il s'est propagé partout ailleurs. Une vraie peste (photo 2, reproduction au fusain et crayon de la couverture édition de poche de *La peste* d'Albert Camus).

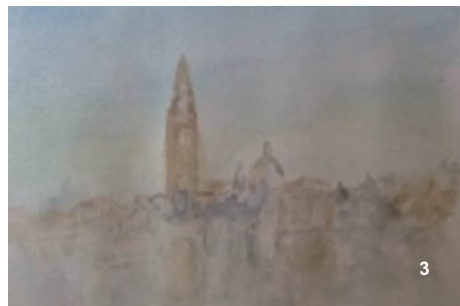

Les bateaux de croisière furent atteints. Les passagers confinés pouvaient encore admirer de loin les paysages et les monuments (photo 3, aquarelle de Venise sur un modèle d'une aquarelle de Turner).

Nous étions démunis pour combattre ce virus ; il a fallu faire appel aux méthodes moyenâgeuses telles que le confinement. Au lieu de chaux comme dans *Mort à Venise* de Thomas Mann, nous avons le gel hydroalcoolique. En plus des soignants, les chercheurs se démenaient pour trouver la parade. Dans *La peste* de Camus, le docteur Castel étudiait un sérum. Aujourd'hui nous formons des espoirs sur les anticorps anti-Covid-19 et sur de futurs médicaments. Castel était sûr que son sérum marcherait, comme Raoult est sûr que son hydroxychloroquine marche. En attendant, restons confinés, c'est plus prudent. Certains ne s'affolent pas, comme ces vieux paysans qui en ont vu d'autres ou bien qui sont réellement protégés comme en Lozère ou Cantal (photo 4. vieux tyrolien fumant sa pipe,



dessin selon une sculpture en bois acheté en Autriche, premier pays européen à se déconfiner).



Mais dans les zones à forte densité de population il faut bien respecter les distances tel que le fait ce petit canard qui s'éloigne du héron (photo 5,

gouache faite à partir d'une photo). Dans les appartements les enfants ont du mal à rester en place comme ce perroquet ara ararauna qui, dans sa volière saute de branche en branche (photo 6, reproduction à l'huile d'un tableau de Pieter Boel, peintre hollandais, qui se trouve au Louvre). Remarquez que le perroquet joue à cache-cache mais comme tous les enfants il est mal caché et on ne voit que sa tête qui dépasse à l'extrême-gauche du tableau.



Les adultes font leur marche ou leur jogging quotidiens comme ces hérons (aquarelle 7 entièrement de mon cru).

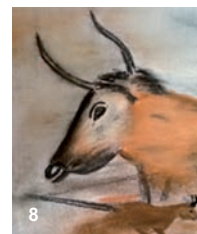

Certains, plus peureux, se terrent dans leur grotte (photo 8, reproduction au fusain d'un motif de la grotte des taureaux de Lascaux).



Pour les veinards qui ont un jardin, ils peuvent en profiter pour admirer les fleurs en plein épanouissement (photo 9, gouache de la pivoine de notre jardin, photo 10, gouache de l'hortensia en pot, photo 11, fleur d'hibiscus).



Mais on ne peut toujours pas faire de grandes balades dans la campagne, des randonnées en montagne ou bien des sorties en mer (photo 12, reproduction gouache de « Breezing up » de Winslow Homer).



Jacques Augé, 12 avril 2020

Les dessins et peintures ont été réalisés au cours des dernières semaines de confinement selon l'inspiration du moment. Le texte a été imaginé ce matin.

Vendredis de Gif

13 rue Amodru
91190 Gif-sur-Yvette

Entrée libre sous réserve de distanciation physique, Gel hydroalcoolique fourni, masques obligatoires

Vendredi 9 octobre, 20 h 45

Jean-Claude Sauzet, prêtre, ancien aumônier de la Maison d'Abraham à Jérusalem-Est

De la Bible à aujourd'hui, quelles situations en Israël-Palestine

Vendredi 27 novembre, 20 h 45

Marc Dufumier, professeur à AgroParisTech
L'agroécologie

Vendredi 4 décembre, 20 h 45

Marc-André Sélosse, professeur au Muséum d'Histoire Naturelle
Les microbes qui construisent les civilisations

L'Homme et les virus : une longue histoire

Comme en informatique, en biologie, un virus est aussi un programme qui se propage. Il ne peut pas vivre seul, il dépend de l'hôte qu'il infecte pour assurer sa pérennité.

Dès l'antiquité, Aristote formule l'idée d'une contagion transmissible pour certaines maladies.

Mais il faut attendre le début du XX^e siècle pour que les virus, connus par les maladies qu'ils provoquent et par leurs modes de transmission, soient identifiés comme « principes de transmission de maladies contagieuses ».

En 1796, Jenner inocule à un enfant du pus de vaccine, une maladie de la vache bénigne chez l'homme qui le protège ensuite de

la variole. Il appelle virus (poison en latin) le facteur mystérieux de la vaccine. Le nom de vaccination est resté.

En 1854, la théorie de la génération spontanée est remise en cause : Pasteur démontre que la fermentation est due à des organismes vivants, des levures. La putréfaction est expliquée, comme la fermentation, par l'action d'organismes vivants. Le terme virus n'a toujours pas de sens précis et désigne tout agent pathogène, « *micro-organisme infectieux* ».

Vers 1925, un virus est un « agent responsable d'une maladie infectieuse, parasite, de nature particulière, de 0,01 à 0,3 micron (millième de millimètre) » qui passe à travers un filtre en porcelaine (c'est-à-dire plus petit que les bactéries).

En 1931, la mise au point du microscope électronique permet, dès 1939, de visualiser pour la première fois un virus, celui de la mosaïque du tabac.

Après la seconde guerre mondiale, la connaissance de la structure des virus s'accélère avec le développement de la biologie moléculaire, qui tire profit des avancées en génétique, en physique et en chimie.

Aujourd'hui, un virus n'est plus seulement décrit par les pathologies qu'il provoque et par son mode de transmission, mais aussi par sa structure moléculaire : son matériel génétique, qui est une succession d'acides nucléiques (ADN ou ARN), entouré par une coque, la capsid, et éventuellement une enveloppe.

Ce sont ces structures extérieures, capsid ou enveloppe, qui permettent au virus de se fixer et d'entrer dans une cellule pour l'infecter. La capsid est faite de protéines virales, l'enveloppe est issue de la cellule précédemment infectée dans laquelle sont insérées des glycoprotéines virales.

Une fois à l'intérieur d'une cellule, le virus détourne la machinerie cellulaire à son profit, son matériel génétique est copié et traduit en protéines virales. Les protéines s'assemblent, forment des capsides autour du matériel génétique copié, de nouveaux virus sont prêts à sortir de la cellule. Ils sortent en éclatant la cellule pour les virus à capsid, par bourgeonnement cellulaire pour les virus à enveloppe. Ils sont prêts à infecter de nouvelles cellules.

Et les coronavirus ?

Le premier coronavirus humain a été photographié en microscopie électronique en 1966. Il a des protubérances en couronne (d'où son nom), comme d'autres virus animaux responsables de bronchite infectieuse aviaire, de gastro-entérite du porc et d'hépatite murine.

Les caractéristiques d'un coronavirus ?

Son aspect en couronne est dû à des protéines virales, les protéines S, à la surface de la membrane qui l'entoure. Il a une capsid, et un ARN « positif », qui peut être traduit directement en protéines par la cellule qu'il infectera. Celle-ci n'est pas « choisie » au hasard, mais parce qu'elle possède des récepteurs particuliers sur lesquels les protéines S peuvent se fixer pour entrer dans la cellule.

Quatre coronavirus humains seraient la cause de 15 à 30 % des rhumes bénins courants. Mais trois autres coronavirus sont associés à des pneumopathies sévères : SRAS-Cov1, apparu en Chine en 2002, Mers apparu au Moyen-Orient en 2012 et SRAS-Cov2 (Covid-19) apparu en Chine en 2019.

Les protéines S des coronavirus de SRAS¹ se fixent sur un récepteur, "ACE2", qui est une protéine enzymatique. Elle se trouve à la surface de cellules des poumons, des artères, du cœur, des reins, du tractus digestif. En se fixant sur "ACE2", le virus ne permet plus à l'enzyme d'assurer son activité, une régulation négative du système « rénine-angiotensine-aldostérone ».

Dans ce système, l'angiotensine qui circule dans le sang peut être coupée par les enzymes "ACE2" et "ACE1", en fragments dont l'activité est opposée pour aboutir à un équilibre.

"ACE1" convertit l'angiotensine en fragment « 1-8 », qui entraîne un effet vasoconstricteur, pro-fibrosant (thromboses, micro-thrombose), inflammatoire, et stimule la sécrétion d'aldostérone. L'aldostérone, hormone surrénalienne favorise l'hypertension.

"ACE2" convertit le fragment « 1-8 » en fragment « 1-7 », qui entraîne un effet opposé : vasodilatateur, anti-fibrosant et anti-inflammatoire.

La fixation du virus sur "ACE2" rompt cet équilibre.

B. de Lajarte

¹ SRAS : Syndrome Respiratoire Aigu Sévère



Ciné-club franciscain*

de 20 h 15 à 22 h 45, film suivi d'un débat.
La Clarté-Dieu
95 rue de Paris 91400 Orsay

Judi 5 novembre : *La prière* (mars 2018)
Thomas a 22 ans. Pour sortir de la dépendance, il rejoint une communauté, isolée dans la montagne, tenue par d'anciens drogués qui se soignent par la prière. Il va y découvrir l'amitié, la règle, le travail, l'amour et la foi.
Réalisateur : Cédric Kahn. Récompense : Ours d'argent du meilleur acteur.

Judi 10 décembre : *Marie de Nazareth* (2012)
À Nazareth en Galilée, à l'époque du roi Hérode, vit une jeune fille, Marie, partagée entre l'amour de ses parents et de son fiancé Joseph. Un jour, une lumière éblouissante, celle d'un ange, lui annonce que, par l'action de l'Esprit Saint, elle donnera naissance à un fils, Jésus, qui sera appelé le fils de Dieu. Simultanément, son amie d'enfance Marie-Madeleine emprunte, sous l'influence d'Hérodiade, un chemin radicalement différent, celui d'une courtisane aveuglée par l'opulence de la cour du roi Hérode. Destins émouvants de la mère du Christ et de la pécheresse repentie.
Réalisateur : Giacomo Campiotti



Ferme du Breuil

Ouvert tous les jours
de 9h30 à 19h

84 Route de Rambouillet
78460 Chevreuse
01 30 52 28 32

www.jardinier-chevreuse.fr



SENSATION AUDITIVE

Bilan auditif et devis gratuits*

Essais gratuits**

Votre audioprothésiste Sensation Auditive propose aux personnes à mobilité réduite, des adaptations de solution auditive à domicile.

* Bilan à but non médical, ** Sur prescription médicale

20, rue Alphonse Pécard - 91190 GIF SUR YVETTE - 01 69 32 09 70



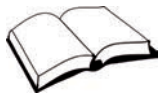

Lu pour vous

Les Patients au cœur. La vie dans un service de soins palliatifs.

Claire Fourcade
Éditions Bayard.
262 p., 17,90 €



Le docteur Claire Fourcade dirige, dans une clinique de Narbonne, l'unité de soins palliatifs qu'elle a créée il y a vingt ans. Elle y a rencontré des centaines de patients en fin de vie. Elle nous en offre un bouquet

de portraits, chacun précédé d'un petit schéma situant la place de la personne dans son contexte familial. Elle cède aussi la plume à d'autres intervenants, aide-soignante, infirmière, médecin, psychanalyste, psychologue, et même une patiente, croisant ainsi leurs regards sur l'ensemble de la vie quotidienne du service.

En soins palliatifs il n'y a pas de miracles, on ne guérit pas les malades, on en prend soin. Chaque patient est une personne, unique. Ici pas de médecine de masse, du « sur mesure », en prenant son temps. Cette « médecine des petits riens, des détails insignifiants », cette médecine des âmes, parfois autant que des corps, est le fruit du travail et de la coopération active de tout une équipe. Et cette équipe sait garder le moral en partageant petits bonheurs du quotidien, repas, sorties, rires... Un atelier d'écriture, ouvert à tous, est un atout majeur dans la bonne entente et la solidarité de l'équipe.

Le docteur Claire Fourcade, vice-présidente de la Société française d'accompagnement et de soins palliatifs (SFASP), nous livre une mosaïque de témoignages lourds de secrets de famille ou légers de réconciliations et d'apaisements, un patchwork de réflexions personnelles sur le sens de la vie et de la mort.

Merci, docteur, de nous avoir ouvert les portes de votre service. Grâce à votre optimisme bienveillant et à votre discret sens de l'humour, nous ne tremblons plus devant les mots « soins palliatifs » ! Une lecture décapante, certes, mais qui réchauffe le cœur !

L'Homme étoilé.

À la vie !

Préface de Charline.

Calmann-Lévy (Graphic). 188 p., 16,50 €

L'auteur, Xavier, « L'Homme étoilé » est un drôle de mec. Sans doute grand, des lunettes rectangles sur le nez, un chignon coquin sur le crâne, une barbichette pointue et un délire de tatouages sur les bras. Grand amateur de rock'n'roll et dessinateur invé-



téré, il est en fait infirmier dans un service de soins palliatifs. Que diantre allait-il faire dans cette galère ? C'est ce que vous découvrirez en vous plongeant dans ce drôle d'album où l'artiste-infirmier (ou vice-versa) dessine portraits et saynètes d'un fin trait de plume, qui se veut naïf.

De page en page, Xavier nous fait rencontrer ses patients. Avec Roger nous avons les oreilles farcies de rock. Nous apprenons le suédois avec Mathilde. Avec Edmond nous partageons une merveilleuse « dame blanche » copieusement arrosée de vodka et chantons Brel avec Blanche !

C'est avec surprise, quelquefois avec étonnement, et toujours avec admiration, que nous partageons l'ambiance complexe d'un service de soins palliatifs. Faisons notre miel de ce roman graphique plein d'humanité, où humour et amour, douceur et pudeur sont teintés de jolies pincées de tendresse ! Bravo, l'artiste !

Christine Guihard

De l'homme divisé à l'homme divinisé.

André Brombart
Parole et silence
Prix 14 €

Parmi la multitude de personnages qui peuplent les romans de Dostoïevski, l'attention se porte dans ce livre sur des figures qui évoquent les voies et les moments de ce que les Pères de l'Église ont appelé la divinisation de l'homme. À quelques exceptions près, ce ne sont pas des saints, mais des pécheurs, des faibles, des malades, des criminels même, qui sont rejoints par la lumière du Christ sauveur. Découvrir ces personnages conduit le lecteur à scruter son propre cœur ; une expérience qui peut être salvatrice, guérissante, comme elle le fut pour l'auteur de ce livre.

M.L.

Abécédaire de l'écologie joyeuse

Éric de Kermel,
directeur de rédaction de
Terre Sauvage
Édition Bayard 2020, 225 pages
17,90 €



Éric de Kermel emprunte en préface les propos d'Henri Bergson :

« ...partout où il y a joie, il y a création, plus riche est la création, plus profonde est la joie. »

Au fil de son abécédaire l'auteur

nous fait parcourir le chemin qu'est pour lui l'écologie.

Nous y trouvons une invitation à l'écologie intégrale de l'encyclique du pape François. Sans oublier la gravité de la situation actuelle, Éric de Kermel nous encourage à chercher une nouvelle manière de vivre avec le vivant, avec les autres, avec soi-même.

Il nous propose de faire confiance aux générations futures et il inverse les termes d'une question si souvent posée aujourd'hui en disant : « *quels enfants laisserons-nous à la planète ?* »

Ce livre est un bon révélateur du fait que l'écologie n'est ni une mode, ni un surplus, ni une utopie, mais est bien partie intégrante de notre vie quotidienne.

O. G.

Vous aussi, devenez accompagnant

L'ASP-91, association non-confessionnelle pour le développement des Soins Palliatifs en Essonne, recherche des bénévoles pour ses équipes, associées aux Unités de Soins Palliatifs du département et aux réseaux à domicile NEPALE et SPES.

Une présence auprès des malades et de leurs proches

Être bénévole, cela représente :

4 heures maximum de présence par semaine en une fois
La participation à un groupe de parole par mois
Le recrutement se fait sur la qualité d'écoute et la capacité à travailler en équipe
L'association assure la formation initiale et continue de ses bénévoles, leur soutien en groupes de parole

Accompagnements, formations, groupes de parole sont sources de développement personnel...



Renseignez-vous :
Tél: 06 43 72 76 50
Courriel: asp-91@orange.fr
www.asp-91.org

Centre de documentation religieuse

9 avenue du Maréchal Foch, 91400 Orsay

☎ 01 69 28 86 68

ouvert du mardi au samedi de 10 h à midi, en période scolaire

Le centre est à la disposition des adultes et des enfants.

Une équipe accueille et renseigne toute personne à la recherche d'informations dans les domaines de la catéchèse, de la liturgie, de la théologie.

Le Monde de la Bible propose un dossier sur

les Coptes d'Égypte

(N° 231, déc. 2019 – jan.-févr. 2020)

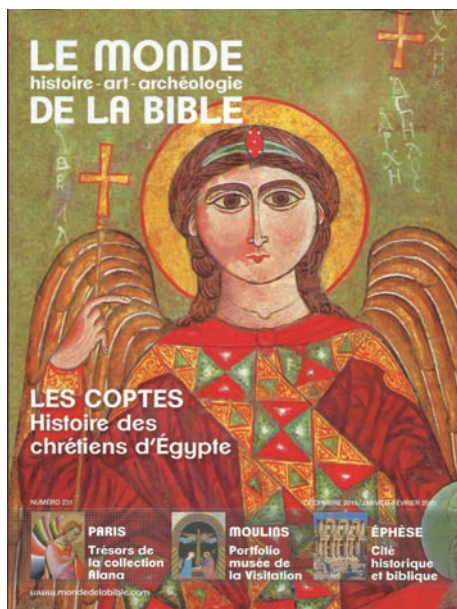

Nous connaissons la douloureuse situation des Chrétiens d'Orient. Ne pas oublier que les plus nombreux sont les Chrétiens d'Égypte, catholiques ou majoritairement orthodoxes, constituant près de 10 % de la population. Ils sont en situation délicate dans un monde dominé par l'Islam, mais cependant ils tiennent bon, malgré les vicissitudes. Ce dossier de M D B nous présente leur histoire, leurs traditions, leur art, leur culture : dévotion à la Sainte Famille réfugiée en

Égypte, invention du monachisme avec les Pères du désert, dont Saint Antoine le Grand, etc.

Mais la situation actuelle est également abordée, et avec finesse. Voir en particulier le point de vue nuancé qui peut nous surprendre de G. du Roy dans l'article « être Copte dans l'Égypte contemporaine » ainsi qu'un entretien avec le père Jean Druel, dominicain installé au Caire, sur les désirs d'émancipation politico-religieuse d'une partie de la jeunesse égyptienne, surtout urbaine, toutes appartenances religieuses confondues.

Au total un dossier riche de sujets, riche de connaissances, riche d'illustrations.

Livres

De nombreux titres concernant les sujets religieux ou de société sont disponibles au CDR et peuvent être empruntés gratuitement.

Si les horaires d'ouverture sont incompatibles avec vos disponibilités, il est possible de demander un rendez-vous en téléphonant pendant les permanences.

Commission Presse

Vous pouvez souscrire un abonnement directement auprès des éditions Bayard ou par l'intermédiaire de la Commission Presse au CDR (adresse ci-dessus).

Les Beaux Papiers

Librairie – Papeterie – Presse – Cadeaux
57, rue de Paris – 91400 Orsay
Tél. : 01 69 28 41 44

Intermarché

L'Hyper de la Vallée
ZAC du Val Courcelle

8 h 30 / 20 h

RD 306 - 91190 Gif-sur-Yvette

Du lundi au samedi

Tél. 01 64 86 15 51

Le dimanche de 9 h à 12h45

Pour passer vos commandes : www.intermarche.com

Cuisines VALIER

AGENCEUR - CRÉATEUR

Ancien élève de l'école Boulle

Cuisines équipées

Revendeur LEICHT - NEFF - GAGGENAU - MIELE

Magasin - Exposition : 162, route de Chartres - F 91440 Bures-sur-Yvette

Tél. 01 69 07 57 70 - 06 08 61 81 00

nicolas.valier@wanadoo.fr - www.cuisines-valier.com

ELECTRICITÉ GÉNÉRALE

SARL Daniel SCHERRENS

F. IANNETTA - H. DELEPLANQUE
Associés - Gérants

INSTALLATION

ENTRETIEN

DÉPANNAGE

NEUF

RENOVATION

2 rue de la Ferme - 91400 ORSAY

Tél. 01 69 07 52 54 - Fax : 01 69 82 91 53

Port : 06 30 37 73 40 / 06 88 06 21 61

Entreprise certifiée QUALIFELEC E1-1



LABORATOIRE DE L'AUDITION

Surdité Orsay

Appareillage auditif de l'adulte et de l'enfant

V. SCHMID-JAMAUX

Appareillage sur ordonnances médicales

Essai gratuit d'aides auditives

Réparation toutes marques - piles

01 69 28 18 17

23, rue de Paris
91400 ORSAY

LA CONFIANCE À VOTRE TABLE

PORTAGE DE REPAS À DOMICILE
LA NOUVELLE SOLUTION
POUR VOUS ET VOS PROCHES
WWW.LES-MENUS-SERVICES.COM

Cartes et tarifs disponibles sur simple demande au
09 82 31 91 01

OFFRE DECOUVERTE

- Vos repas 7j/7 ou seulement les jours que vous choisissez
- Composez vous-même votre repas parmi un large choix
- Les conseils d'un(e) diététicien(ne) pour un suivi personnalisé avec ou sans régime

C'était en mars 2020

Les rues étaient vides, les magasins fermés, les gens ne pouvaient plus sortir.

Mais le printemps ne savait pas,
et les fleurs ont commencé à fleurir, le soleil brillait,
les oiseaux chantaient, les hirondelles allaient bientôt arriver,
le ciel était bleu, le matin arrivait plus tôt.

C'était en mars 2020.

Les jeunes devaient étudier en ligne, et trouver des occupations à la maison, les gens ne pouvaient plus faire de shopping, ni aller chez le coiffeur.
Bientôt il n'y aurait plus de place dans les hôpitaux, et les gens continuaient de tomber malades.

Mais le printemps ne savait pas,

le temps d'aller au jardin arrivait, l'herbe verdissait.

C'était en mars 2020

Les gens ont été mis en confinement pour protéger les grands-parents, familles et enfants.
Plus de réunion ni repas de fête en famille.
La peur est devenue réelle et les jours se ressemblaient.

Mais le printemps ne savait pas,
les pommiers, cerisiers et autres ont fleuri, les feuilles ont poussé.

Les gens ont commencé à lire, jouer en famille, apprendre une langue, chantaient sur le balcon en invitant les voisins à faire de même,

ils ont appris une nouvelle langue, être solidaires et se sont concentrés sur d'autres valeurs.

Les gens ont réalisé l'im-

portance de la santé, la souffrance, de ce monde qui s'était arrêté, de l'économie qui a dégingolé.

Mais le printemps ne savait pas,
les fleurs ont laissé leur place aux fruits, les oiseaux ont fait leur nid, les hirondelles étaient arrivées.

Puis le jour de la libération est arrivé, les gens l'ont appris à la télé, le virus avait perdu, les gens sont descendus dans la rue, chantaient, pleuraient, embrassaient leurs voisins, sans masques ni gants.

Et c'est là que l'été est arrivé,

parce que le printemps ne savait pas.
Il a continué à être là malgré tout, malgré le virus, la peur et la mort.
Parce que le printemps ne savait pas,
il a appris aux gens le pouvoir de la vie.

Tout va bien se passer, restez chez vous, protégez-vous, et vous profiterez de la vie.
Patrick

DEPANNAGE INFORMATIQUE A DOMICILE

Techno-Sapiens Dépannage informatique & Internet, installation...
PRIX SPECIAL PARTICULIERS :
45 € TTC / heure - forfait 140 € TTC réinstallation complète

Tél. : 06 64 04 62 60 pour un DEVIS GRATUIT !

5, rue du ruisseau - 91400 ORSAY - www.techno-sapiens.com

QUARTIER SUISSE IMMOBILIER
Orsay - Villebon

Vente et location
Estimation offerte honoraires compétitifs
06 50 70 36 97
40 av. du Général De Gaulle (face à Intermarché)
www.qsimmobilier.com

TBE
TITOU & BEN - ETRE

CENTRE D'HYDROTHERAPIE CANINE
BIEN-ETRE & REMISE EN FORME
Eric DUCHÊNE
Hameau la Roncière
21, rue des Bruyères
91680 Courson Monteloup
01 64 59 98 05
www.tbe-titouetbienetre.com

J.M. Cuisines
Bains - Placards

JM CUISINES | DEPUIS 1975
SITE WEB : www.jmcuisines.com

SHOWROOM
9, rue Archangé
91400 Orsay
Tél : 01 60 92 10 75
mail : orsay@jmcuisines.com

Restaurant
Au Soleil du Maroc

Spécialités marocaines, Couscous, Tagines, Grillades

1 bd, de Mondétour
91400 ORSAY
ausoleildumaroc-orsay.com
01 64 46 51 03

POINT FORT FICHET   **Ent. MARY**
www.ent-mary.fr

Portes blindées
Serrures de sécurité
Coffres-forts
Contrôle d'accès
Portes de garage
Alarmes
Volets

Intervention toutes marques
Particuliers/Entreprises/Collectivités
Nous protégeons ce que vous avez de plus cher

01 64 46 33 16 87 rue Charles de Gaulle
91440 Bures sur yvette

CITROËN
LIMOURS
VIADUC AUTOMOBILES
Concessionnaire
4, rue des Canaux - 91470 Limours
Tél. : 01 64 91 01 06 - Site : www.citroen.fr/limours

ACHETER - VENDRE - LOUER - FAITES ESTIMER VOTRE BIEN
Faites le choix d'être bien accompagné
VOTRE AGENCE IMMOBILIERE

DE TOIT EN TOIT
L'IMMOBILIER ETHIQUE

2 rue du Général Leclerc
91440 BURES SUR YVETTE
www.detoitenoit.fr
01 69 07 59 97



Merci à nos annonceurs